



# Bilancio di Coerenza 2022

PIÙ DI 110 ANNI  
DI COOPERAZIONE TRA GENERAZIONI

1909



CHIESA PARROCCHIALE - CHIARO



# COOPERATIVI, SOSTENIBILI, RESPONSABILI.

#### **Indirizzo della Sede**

Via Garibaldi 5 - 26900 LODI

Tel. 0371/5850.1 - Fax. 0371/5850244

e-mail: [info@bcclododi.it](mailto:info@bcclododi.it) - P.E.C.: 08794.bcc@actaliscertymail.it

[www.bcclododi.it](http://www.bcclododi.it)

#### **Codice fiscale**

09900240152

#### **Società partecipante al Gruppo IVA Cassa centrale Banca**

Partita IVA 02529020220

#### **Codice ABI**

08794

#### **Codice Swift**

CCRTIT2TLAU

#### **Camera di Commercio Milano Monza Brianza Lodi – numero di iscrizione**

09900240152

#### **Numero di iscrizione registro imprese**

Tribunale di Lodi n° 09900240152

#### **Albo Soc. Cooperative a mutualità prevalente**

N° A160933

#### **Aderente al Fondo di garanzia degli Obbligazionisti del Credito Cooperativo**

Costituito nel 1997, ha come finalità la tutela dei depositanti delle Banche di Credito Cooperativo- Casse Rurali ad esso obbligatoriamente consorziate, in osservanza delle previsioni del Decreto Legislativo 659/1996 ed in conformità ai principi della mutualità e nello spirito della cooperazione di credito.

Il Fondo è un organismo differente rispetto al restante sistema bancario in quanto non solo opera revisioni straordinarie presso le BCC consorziate, ma interviene anche per far superare situazioni di difficoltà temporanee alle consorziate medesime.

#### **Aderente al Fondo di garanzia dei Depositanti del Credito Cooperativo**

costituito nel luglio 2004, novità assoluta per il sistema bancario italiano, è un consorzio ad adesione volontaria. Ha l'obiettivo di tutelare il diritto di credito degli obbligazionisti delle BCC aderenti. L'acquisto di "obbligazioni garantite" (che sono contrassegnate da un apposito marchio e dalla codifica ISIN) consente ai risparmiatori clienti delle BCC di ottenere, entro il limite di 103.291,38 euro, il rimborso dell'investimento in caso di insolvenza della banca emittente. Il Fondo rafforza le caratteristiche di solidità e di affidabilità del Credito Cooperativo e concretizza quella solidarietà di sistema che da sempre guida l'azione del Credito Cooperativo italiano, a tutela degli interessi della clientela e dello sviluppo della cooperazione mutualistica di credito nel nostro Paese.



Progetto grafico:  
Marco Pollastri Graphic&communication



**“Non alla grandezza finanziaria ma all’influenza etica tendono le Casse di prestiti; si gloriano della progrediente intensità del loro ufficio morale, non dello sviluppo degli affari e dell’aumentata circolazione.”**

*Leone Wollemborg, 1883*



**“Così come il comandamento «non uccidere» pone un limite chiaro per assicurare il valore della vita umana, oggi dobbiamo dire «no a un’economia dell’esclusione e della iniquità». Questa economia uccide”.  
“Vi esorto alla solidarietà disinteressata e ad un ritorno dell’economia e della finanza ad un’etica in favore dell’essere umano”.**

*Esortazione apostolica Evangelii  
Gaudium del Santo Padre  
Francesco, 2013*

# La parola al Presidente



## IL SEGNO DI BCC LODI

Nel giro di pochi anni i paradigmi dell'economia e in parte della finanza mondiale sono cambiati rapidamente, con una velocizzazione enorme imposta dalla crisi globale da Covid nel 2020. Quello che era il mantra unico del mondo produttivo e finanziario, il profitto, è stato ribaltato e oggi ci sono tanti aspetti che contribuiscono a definire il successo di un'impresa, la soddisfazione dei portatori d'interesse, la responsabilità sociale, la sostenibilità. Il profitto non è venuto meno come obiettivo, ma è stato affiancato da altri indicatori non economici altrettanto importanti.

Questa sorta di mutamento genetico del valore dell'impresa ha proiettato il mondo del credito cooperativo e Bcc Lodi nel futuro. Già perché i valori propri della cooperazione, che erano considerati fino a 10 anni fa tradizionali, storici e nobili, ma forse poco adeguati al mondo globale moderno, oggi mettono gli istituti di credito cooperativo in piena sintonia con il sentiment della finanza globale. Da sempre, fin dalla prima cassa rurale italiana costituita a Loreggia 140 anni fa (nel 1883), l'obiettivo del credito cooperativo è il «miglioramento delle condizioni» dei soci e della comunità. Bcc Lodi da oltre 100 anni, fin dalle sue radici nella Cassa Rurale di prestiti S.Andrea di Crespiatica nel 1909, punta al miglioramento economico, ma anche sociale e culturale, dei soci, dei clienti, delle comunità e del territorio. È questo il "fare banca" del credito cooperativo e di Bcc Lodi, lo è sempre stato e lo sarà sempre, a prescindere dalle tendenze dal mercato, con la capacità e la professionalità necessaria a stare "dentro" al mercato.

Se oggi la sostenibilità è un obiettivo delle imprese e della finanza, addirittura assunto a livello normativo, il credito cooperativo e Bcc Lodi sono avanti, perché la sostenibilità è nel loro stesso Dna. Una sostenibilità che si traduce nel generare un impatto positivo sulla comunità, intenzione espressamente prevista nello statuto.

Pur in un anno ancora complesso, dopo la crisi pandemica, la guerra in Ucraina, le tensioni sul caro-vita, Bcc Lodi, con le sue forze e le sue possibilità, anche nel 2022 ha generato un impatto positivo sulla comunità, ha lasciato anche quest'anno il suo segno. In queste pagine vi raccontiamo i tanti, piccoli segni che abbiamo lasciato nel Lodigiano e nel Sudmilano.

Il Presidente  
Bertoli Geom. Alberto

# La libertà di scegliere, senza compromessi.



## Perché porre limiti a ciò che puoi scegliere?

Scopri **Visa Debit**: è la carta di debito evoluta perché la usi anche online. Puoi acquistare in tutto il mondo e associarla ai principali wallet per pagare direttamente da smartphone. In più, con l'addebito immediato tieni sempre sotto controllo le tue spese. Tutto nella massima sicurezza.

Marketing CCB 12/2021 | Messaggio pubblicitario con finalità promozionale. Funzionalità contactless disponibile sui POS abilitati. Per le condizioni contrattuali del prodotto è necessario fare riferimento ai Fogli Informativi disponibili presso gli sportelli e sul sito internet della banca emittente.

[sitobanca.it](http://sitobanca.it)



VICINI AL  
TERRITORIO

# BCC Laudense Lodi diventa BCC LODI

Banca di Credito Cooperativo Laudense Lodi diventa Bcc Lodi: il via libera dell'assemblea dei soci ha anche approvato i conti 2021 e confermato in carica per il prossimo triennio il Cda uscente.

L'assemblea si è celebrata con l'intervento del rappresentante designato ed ha registrato un'ottima affluenza con 550 soci intervenuti.

Nulla cambia nel rapporto con la capogruppo Cassa Centrale Banca. Hanno partecipato all'assemblea 550 soci, per circa il 17% degli aventi diritto: un numero senza uguali e ritenuto come di assoluta soddisfazione in termini di dialettica relazionale sia rispetto alla compagine sociale degli aventi diritto (3.276) che alle modalità di celebrazione a distanza dell'assemblea.

La proposta del Cda di cambiare nome e ragione sociale è stata votata all'unanimità.

Per i soci e i clienti non ci sono cambiamenti operativi, da oggi è attivo il sito Internet alla nuova denominazione [bcclodi.it](http://bcclodi.it). «Il cambio della ragione sociale in BCC Lodi risponde a una logica di identificazione di quello che siamo stati, di quello che siamo e di quello che vogliamo essere: una banca lodigiana, fatta da lodigiani,

che si apre ai nuovi mercati tenendo ben saldo il suo perimetro di nascita, crescita e identità, che è quello della cooperazione di credito cooperativo sviluppatosi nei territori attorno a Lodi, con forti radici nelle parrocchie» commentano il presidente Alberto Bertoli e del direttore generale Fabrizio Periti.







Foto: Paquialino Borella



Il presidente uscente confermato nell'incarico

## Alberto Bertoli presidente BCC Lodi

Guiderà la banca, con la nuova denominazione BCC Lodi, per i prossimi tre anni

**Lodi** - Nella serata di martedì il Cda appena eletto di Bcc Lodi si è riunito per la prima seduta di nuovo mandato, rinnovando le cariche apicali dell'Istituto. Presidente eletto è risultato **Alberto Bertoli**, vicepresidente **Marco Maria Rosario Sagnelli**. Entrambi sono stati riconfermati nel ruolo. «Sono al terzo mandato come amministratore di **BCC Lodi** per me è un onore poter guidare ancora per i prossimi tre anni l'Istituto che, nella nuova veste di Bcc Lodi, si appresta a vivere sfide importanti» - commenta il **presidente**

**Alberto Bertoli** - La filosofia di **Bcc Lodi** è quella di svilupparsi e crescere a partire dai valori fondanti del credito cooperativo, la cura dei soci, dei clienti e delle relazioni. Nel corso degli ultimi anni la BCC ha centrato obiettivi importanti come l'apertura delle **filiali di San Giuliano e di Opera**, ora guardiamo all'area metropolitana di Milano dove puntiamo a sbarcare per quest'anno, mantenendo intatto spirito e modalità operativa della nostra tradizione. **Proprio il cambio di nome in Bcc Lodi**

ci accompagnerà in questa crescita, portando ovunque saremo le nostre radici centenarie e la nostra anima lodigiana, fatta di silenziosa operosità e rispetto delle persone. Dal 2005 - sottolinea il **presidente Bertoli** - la banca ha sempre chiuso i bilanci in utile, procedendo ad assegnare dividendo ai soci spesso nella misura massima consentita dalla norma, a testimonianza dell'efficienza raggiunta dalla macchina organizzativa guidata dal **direttore generale Fabrizio Periti**. Proprio grazie ai risul-

tati di redditività e solidità, Bcc Lodi ha acquisito alla fine del 2021 il rating massimo di autonomia gestionale all'interno del **Gruppo Bancario Cooperativo Cassa Centrale Banca**, di cui fa parte dalla nascita nel 2019. Dopo il rinnovo delle cariche sociali avvenuto con l'assemblea dei soci della settimana scorsa, che ha riconfermato in toto consiglio e sindaci uscenti, e dopo la prima riunione del Cda, oggi le cariche sociali di Bcc Lodi sono complete con presidente **Alberto Bertoli**, vicepresidente **Farch**.



**Marco Sagnelli**, consigliere di **area** **Cristina Coccaroli**, **Favv**, **Paolo Giovanni Cipolla**, il **rag. Giuseppe Fontana** (amministratore indipendente) ed il **dr. Stefano**

**Livraghi**, il collegio sindacale è composto dal presidente **rag. Maurizio Dallera**, dai sindaci effettivi **dr.ssa Eleonora Mascheroni** e **dr. Antonio Viola**.

## CREDITO COOPERATIVO Va in soffitta il nome Bcc Laudense: Debutta il marchio Bcc Lodi: venerdì si apre la "nuova era"

di **Andrea Bagatta**

Torna il nome di Lodi in testa a una banca, mancava dai tempi di **Giampiero Fiorani** e della fine dell'avventura autonoma di Banca Popolare di Lodi. Giovedì si viene l'assemblea della Banca di Credito Cooperativo Laudense in cui i soci sono chiamati, tra l'altro, a votare il cambio di ragione sociale in **Bcc Lodi**. Non sono attese sorprese. Da venerdì debutta del nuovo nome e logo in tutte le 12 filiali dell'Istituto cooperativo lodigiano, per soci e clienti non cambierà nulla nei rapporti e nell'operatività.

Nella convocazione dell'assemblea arrivata a casa di tutti i soci, il presidente **Alberto Bertoli** e il direttore generale **Fabrizio Periti** hanno scritto i motivi per cui il Cda ha deliberato la proposta di modifica della ragione sociale e del nome: «In 113 anni di storia, la nostra banca ha sempre avuto al suo centro la tutela, il sostegno e la rappresentanza delle comunità locali e dei territori in cui opera. Per questo oggi la proposta di diventare **Bcc Lodi** è in perfetta continuità con oltre un secolo di impegno e valorizzazione del lodigiano e in linea con gli obiettivi e lo sviluppo che l'Istituto vuole darci nei prossimi anni. Da una parte c'



la sfida di arrivare con il nostro stile di banca di relazioni e prossimità di banca metropolitana milanese, nell'area c'è la nostra tradizione e dall'altra c'è la nostra tradizione e il nostro cuore, non solo sentimentale ma anche operativo, che è e rimane a Lodi, come centro del lodigiano. Il cambio della ragione sociale verso **Bcc Lodi** risponde a una logica di identificazione di quello che siamo stati, di quello che siamo e di quello che vogliamo essere. Una banca lodigiana, fatta da lodigiani.

Tecnicamente il nome viene modificato nel più semplice **Bcc Lodi** da **Bcc Laudense** Lodi adottato nel 1990 come evoluzione del prece-

**Fabrizio Periti**, direttore generale di **Bcc Laudense**, fra pochi giorni **Bcc Lodi** sarà il manager piacentino a portare la banca in questa nuova fase.

dente **Cassa Rurale Laudense Lodi**, frutto della fusione tra diversi Istituti di credito cooperativo locali. Di fatto, per tutti è sempre stata la **Lodi**. Non sono previste modifiche di alcun tipo ai rapporti né all'operatività dei clienti, salvo l'adeguamento del logo e della dicitura nelle comunicazioni ufficiali. Analogamente al cambio nome, sarà modificato anche l'indirizzo del sito Internet della banca in **bccloidi.it**. Tutto scatterà a partire da venerdì, dopo che l'assemblea di giovedì sera si sarà espressa sulle indicazioni del Cda. ■

ESPRESSO 2023

## BCC LODI

Via Giuseppe Garibaldi, 5  
26900 Lodi (LO)

Telefono: 0371 58501  
E-mail: info@bccclaudense.it



[www.bccclaudense.it](http://www.bccclaudense.it)  
[www.bccclodi.it](http://www.bccclodi.it)

PIÙ DI 110 ANNI  
DI COOPERAZIONE TRA GENERAZIONI  
OGGI BCC LAUDENSE DIVENTA



1909



Cari soci,

In 112 anni di storia, la nostra banca ha sempre avuto al suo centro la tutela, il sostegno e la rappresentanza delle comunità locali e dei territori in cui opera. Per questo oggi la proposta di diventare Bcc Lodi è in perfetto continuità con oltre un secolo di impegno e valorizzazione del Lodigiano e in linea con gli obiettivi e lo sviluppo che l'Istituto vuole darsi nei prossimi anni. Da una parte c'è la sfida di arrivare con il nostro alle di banca di relazioni e prossimità nell'area metropolitana milanese, dall'altra c'è la nostra radice e il nostro cuore, non solo sentimentale ma anche operativo, che è e rimane a Lodi, come centro del Lodigiano. Il cambio della ragione sociale verso Bcc Lodi risponde a una logica di identificazione di quello che siamo stati, di quello che siamo e di quello che vogliamo essere.

Una banca lodigiana, fatta da lodigiani, che si apre ai nuovi mercati tenendo ben saldo il suo perimetro di nascita, crescita e identità, che è quello della provincia di Lodi e in generale del territorio compreso tra Lodi e Milano. I nostri dipendenti provengono in prevalenza dal territorio della provincia di Lodi o dal Sudmilano, i nostri fornitori sono principalmente lodigiani, nel Lodigiano abbiamo portato negli anni sostegno e sviluppo, alle famiglie, alle imprese e alle comunità. Cambiando il nome in Bcc Lodi specificiamo il nostro territorio d'elezione e la dimensione geografica in cui vogliamo muoverci.

**Sempre insieme ai nostri soci e ai nostri clienti.**

Il presidente Geom. Alberto Bertoli  
Il direttore generale Dr. Fabrizio Perini

Porta la delega in filiale  
per te un gadget BCC LODI  
in omaggio

L'assemblea si è celebrata con l'intervento del rappresentante designato ed ha registrato un'ottima affluenza con 550 soci intervenuti

# Nasce Bcc Lodi

Banca di Credito Cooperativo Laudense Lodi diventa **Bcc Lodi**. Teri il via libera dell'assemblea dei soci, che ha anche approvato i conti 2021 e confermato in carica per il prossimo triennio il Cda uscente

**Lodi** - Nasce ufficialmente **Bcc Lodi**. Teri si è tenuta l'assemblea dei soci che prevedeva all'ordine del giorno la trasformazione della ragione sociale e del nome da **Bcc Laudense Lodi** più semplicemente in **Bcc Lodi**. Nulla cambia nel rapporto con la capogruppo Cassa Centrale Banca. Nel corso dell'assemblea, che si è tenuta nella modalità a distanza con espressione di voto tramite delega al rappresentante designato, si è votato anche il bilancio consolidato 2021 e il rinnovo degli organismi sociali. Hanno partecipato all'assemblea **550 soci**, per **circa il 17% degli aventi diritto**: un numero senza uguali e ritenuto come di assoluta soddisfazione in termini di dialettica relazionale sia rispetto alla compagine sociale degli aventi diritto (3.276) che alle modalità di celebrazione a distanza dell'assemblea.

**Bcc Lodi**  
La proposta del Cda di cambiare nome e ragione sociale è stata votata all'unanimità. Al termine dell'assemblea il **presidente Alberto Bertoli** e il **direttore generale Fabrizio Periti** hanno simbolicamente tolto il velo al nuovo logo e nome nella sala consiglio della sede centrale di via Cavour a Lodi, operazione che questa mattina è stata replicata da tutti i preposti di filiale in tutte le 12 sedi territoriali. Per i soci e i clienti non ci sono cambiamenti operativi, da oggi è attivo il sito Internet alla nuova denominazione **bccloidi.it**, a cui sono aggiunti tutti i domini e le diciture ufficiali dell'Istituto di Credito. Per un periodo transitorio, rimangono attivi



anche i vecchi indirizzi e domini. «Il cambio della ragione sociale in BCC Lodi risponde a una logica di identificazione di quello che siamo stati, di quello che siamo e di quello che vogliamo essere: una banca lodigiana, fatta da lodigiani, che si apre ai nuovi mercati tenendo ben saldo il suo perimetro di nascita, crescita e identità, che è quello della cooperazione di credito cooperativo sviluppatosi nei territori attorno a Lodi, con forti radici nelle parrocchie - il commento del **presidente Alberto Bertoli** e del **Direttore Generale Fabrizio Periti** -». Con questa logica intendiamo preservare la nostra filosofia di cura e attenzione al cliente, dal più piccolo al più grande, e alle relazioni. Con questa nuova denominazione ci renderemo identificabili ovunque ed inequivocabilmente per

le nostre origini: fieramente lodigiani, al servizio dei soci e dei clienti, delle comunità dei territori dove siamo presenti e di quelli dove lo saremo. **BCC Lodi** rappresenta l'impegno di proiettarci nel futuro prossimo con tutta la nostra tradizione, mantenendo saldo il cuore emotivo ed operativo nella città capoluogo, simbolo e centro di tutto il nostro primo territorio d'elezione».

## Il bilancio 2021

L'assemblea ha approvato il bilancio di esercizio 2021 a larghissima maggioranza. L'utile netto è stato di 2,4 milioni, in virtù del quale è stato approvato un dividendo del 2,9 %, il massimo consentito dalla normativa. Le consistenze patrimoniali confermano il miglior livello di solidità patrimoniale di sempre (Cet pari a 23,79 %), il margine d'interesse è in

crescita di +12,41%, commissioni a +22,09%, il margine d'intermediazione è stabile a +0,28%. Il risultato complessivo della gestione finanziaria aumenta di +10,3%. Invariati i costi operativi, -0,45%. I rapporti di conto corrente crescono di +6,2%, il totale delle transazioni bancarie è risultato in crescita del 21%, con un incremento su canale telematico del 15% sul dato 2019, raggiungendo la quota del 61,3% del totale. La raccolta totale è a +14,74%, con la raccolta indiretta di matrice assicurativa e gestita aumentata di +45%. Il credito al territorio ha visto 377 mutui per 54 milioni di euro di nozionale e 208 finanziamenti con garanzia pubblica. Lo stock dei crediti erogati a supporto delle economie locali ha segnato una crescita di +6,81% che sconta la cessione di Npl. I soci erano erano al 31 dicembre 3mila 277, +4,2%. Con l'apertura della filiale di Opera nel 2021, **Bcc Lodi** si è garantita l'operatività sulla piazza di Milano, dove l'Istituto prevede di sbarcare nel prossimo biennio.

## Il rinnovo delle cariche sociali

L'assemblea si è espressa anche sul rinnovo degli organi sociali dell'Istituto, come previsto dalla normativa. Il Cda uscente è stato riconfermato in toto. Sono risultati eletti **Alberto Bertoli**, **Marco Maria Rosario Sagnoli**, **Mario Bellocchio**, **Cinzia Ceccardi**, **Paolo Giovanni Cipolla**, **Giuseppe Fontana**, **Stefano Livraghi**. Presidente del collegio sindacale è stato eletto **Maurizio Dallera**, riconfermato.

## Bcc Laudense diventata "Lodi". «La nostra identità non cambierà mai»

### LODI

«Il nome è cambiato; la tutela, il sostegno e la rappresentanza di tutti i clienti, delle comunità locali e dei territori non cambieranno mai». Così il presidente della "neonata" Bcc Lodi, **Alberto Bertoli**, commenta la modifica del nome della ormai ex Bcc Laudense. Il via libera al nuovo corso è arrivato dai soci merco-

ledi sera durante un'assemblea svolta nella modalità a distanza con espressione di voto tramite delega al rappresentante designato e durante la quale si è votato anche il bilancio consolidato 2021 (con utile netto di 2,4 milioni e dividendo del 2,9%), ed è stato confermato per il prossimo triennio il cda uscente. Hanno partecipato all'assemblea 550 soci, per circa il 17% degli aventi diritto: un numero ritenuto



Giuseppe Giroletti (vicedirettore) Fabrizio Periti e Alberto Bertoli

to come di assoluta soddisfazione. «Il cambio della ragione sociale - sottolineano ancora il presidente Bertoli e il direttore generale Fabrizio Periti - risponde a una logica di identificazione di quello che siamo stati, di quello che siamo e di quello che vogliamo essere: una banca lodigiana, fatta da lodigiani, che si apre ai nuovi mercati tenendo ben saldo il suo perimetro di nascita, crescita e identità».





# Borse di studio BCC Lodi 2022.

## Alla memoria dei colleghi della Bcc Lodi Claudio Vismara, Massimo Dossena e Viviana Ponzoni.

Il sorriso e lo sguardo di Noemi Pomp esprimono tutta la gratitudine di questo mondo. Ragazza positiva e solare, a Noemi è stata appena consegnata una borsa di studio dal valore di 5mila euro da parte della Bcc Lodi. Siamo alla sede di via Garibaldi della Bcc, nella sala conferenze, e ad accompagnare Noemi c'è il padre, che si mostra orgoglioso per il grande traguardo raggiunto dalla figlia.

Noemi, giovane che ha appena concluso il suo percorso di scuole superiori e che sta frequentando il suo primo anno di università a Parma, presso la facoltà di economia e management, è stata premiata ieri pomeriggio, ricevendo il riconoscimento direttamente dalle mani del presidente della Bcc Lodi Alberto Bertoli. «È sempre una soddisfazione consegnare una borsa di studio e vedere avviarsi una nuova carriera studentesca - ha commentato Bertoli -.

Auguro a Noemi di proseguire il suo percorso nel migliore dei modi. A lei vanno tutte le nostre più sincere felicitazioni ed un grosso in bocca al lupo» mente, quattro soci stanno beneficiando delle borse di studio messe a disposizione dalla Bcc Lodi negli anni precedenti. Questa, che vede premiata Noemi, è la 15esima edizione della borsa di studio alla memoria dei colleghi della Bcc Laudense Lodi Claudio Vismara, Massimo Dossena e Viviana Ponzoni. «La borsa di studio viene consegnata a cadenza annuale a soci o clienti, oppure a figli di soci o clienti che, non ancora 20enni, abbiano raggiunto determinati requisiti fra cui una valutazione all'esame di maturità di cento centesimi» precisa Bertoli. Noemi si dimostra felice ed entusiasta per il premio ricevuto. «Ringrazio il direttore e i componenti della Bcc Lodi per lo splendido regalo.

**XV° Borsa di Studio alla memoria dei colleghi della BCC Lodi: Claudio Vismara, Massimo Dossena e Viviana Ponzoni 2022-2023**

La Banca di Credito Cooperativo Lodi ripropone, per l'anno 2022-2023, il Bando per l'assegnazione della "Borsa di Studio alla memoria dei colleghi della BCC Lodi: Claudio Vismara, Massimo Dossena e Viviana Ponzoni". La Borsa, dal valore massimo di Euro 5.000 (cinquemila/000) annui, a favore dei Soci e dei clienti della Banca e dei loro figli che abbiano conseguito la maturità presso Istituto di Scuola Media Superiore Pubblica ed abbiano all'iscrizione o corsi universitari ordinari della durata di 3 anni e più ed esito dall'anno scolastico 2021/2022.

Il Bando con tutti i dettagli e i moduli per la domanda di partecipazione sono disponibili sul sito [www.bcclo.li](http://www.bcclo.li) e presso la Filiale BCC Lodi.

La presentazione delle domande per ogni categoria di assegnazione della Borsa di Studio dovrà avvenire, a partire dal 12 settembre 2022, sino ad una data ultima del 31 ottobre 2022.

Condividiamo I TUOI PROGETTI

Investiamo nel TUO FUTURO

Investiamo nei TUOI SOGNI

**BCC LODI**  
CREDITO COOPERATIVO ITALIANO

**Informarsi presso la tua Filiale**  
Sede e Direzione del Credito: Tel. 0372/97770 - San Giacomo di Lodigiano Tel. 0372/87881 - Casalpusterla Tel. 0374/84478 - Corte Palisio Tel. 0372/72214  
Cassolungo Tel. 0372/91918 - San'Angelo Lodigiano Tel. 0372/10113 - Lodi Tel. 0371/58501 - Lodi Vecchio Tel. 0374/60241  
Sordani Tel. 02/96263027 - S. Giuliano Milanese Tel. 024.507/7941 - Lodi 2 Tel. 0374/19922 - Opera Tel. 0372/902771

**BCC LODI** 1909  
CREDITO COOPERATIVO ITALIANO

Lasèl pasà che l'è d



# prospettive per i nostri ragazzi.



## LODI: Incontro con il prefetto

Il 28 settembre scorso il prefetto di Lodi Enrico Roccatagliata, ha ricevuto il presidente, Alberto Bertoli, e il direttore generale, Fabrizio Periti, del Credito Cooperativo Italiano - Bcc Lodi accompagnati dal direttore della filiale di Lodi, Gianpaolo Pedrazzini. Nel corso del cordiale incontro, il direttore generale ha ripercorso la storia dell'Istituto di credito a partire dalle sue origini, ricordando il fondamentale contributo dato dalle comunità parrocchiali cattoliche alla nascita del piccolo credito ed al suo successivo sviluppo, che ha condotto l'istituto ad essere parte attiva nel contesto territoriale lodigiano quale espressione di più ampia articolazione creditizia. Sono state poi approfondite anche le tipologie di servizi che caratterizzano l'offerta creditizia e gestionale sul territorio e gli indirizzi operativi che sono alla base delle politiche dell'istituto. Al termine, il prefetto Roccatagliata

ha ricevuto in dono un testo sullo sviluppo del credito cooperativo a Lodi nel Novecento.



# LODI: Le forme del gusto

Il senso di unità di un territorio passa attraverso il trentennale della nascita della Provincia, i vent'anni di fondazione comunitaria, ma forse anche dalle dieci edizioni delle Forme del Gusto. Una fiera che quest'anno cadrà il 23, 24 e 25 settembre, e per la prima volta riunisce tutte le associazioni di categoria del territorio, insieme a una trentina di partner e sponsor (primo sostenitore la Bcc Lodi), per raccontare le eccellenze agroalimentari del territorio, unendo la promozione del settore agroalimentare all'aggregazione e agli avvenimenti culturali.

primapagina  
Venerdì 16 Settembre 2022
Cronaca
15  
www.primapagina.it

10<sup>a</sup> EDIZIONE

## LE FORME DEL GUSTO

FESTIVAL DELLE ECCELLENZE AGROALIMENTARI

Con il patrocinio di  
**Regione Lombardia**



Mostra - mercato, laboratori del gusto, incontri ed eventi per valorizzare le tradizioni e i prodotti del Lodigiano e della Lombardia

### Lodi, 23 - 24 - 25 settembre 2022

Piazza della Vittoria  
dalle ore 9.00 alle ore 19.00

Il programma completo su [www.leformedelgusto.it](http://www.leformedelgusto.it)















28  
www.primapagina.it
Lodi
primapagina  
Venerdì 26 Settembre 2022

## Rinnovato il successo de "Le Forme del Gusto"

A Lodi la decima edizione del festival delle eccellenze enogastronomiche



**Il Basso Mantovano** è stato il primo territorio a aderire al progetto "Le Forme del Gusto" nel 2012. In occasione della decima edizione della fiera, il territorio mantovano ha organizzato una mostra mercato che si svolgerà dal 23 al 25 settembre a Lodi. La mostra sarà ospitata in Piazza della Vittoria e sarà articolata in tre sezioni: prodotti agroalimentari, prodotti artigianali e prodotti a km zero. Il territorio mantovano ha anche organizzato una serie di laboratori del gusto e incontri con i produttori.

**Il territorio di Lodi** ha aderito al progetto "Le Forme del Gusto" nel 2013. In occasione della decima edizione della fiera, il territorio lodigiano ha organizzato una mostra mercato che si svolgerà dal 23 al 25 settembre a Lodi. La mostra sarà ospitata in Piazza della Vittoria e sarà articolata in tre sezioni: prodotti agroalimentari, prodotti artigianali e prodotti a km zero. Il territorio lodigiano ha anche organizzato una serie di laboratori del gusto e incontri con i produttori.

**Il territorio di Mantova** ha aderito al progetto "Le Forme del Gusto" nel 2014. In occasione della decima edizione della fiera, il territorio mantovano ha organizzato una mostra mercato che si svolgerà dal 23 al 25 settembre a Lodi. La mostra sarà ospitata in Piazza della Vittoria e sarà articolata in tre sezioni: prodotti agroalimentari, prodotti artigianali e prodotti a km zero. Il territorio mantovano ha anche organizzato una serie di laboratori del gusto e incontri con i produttori.

**Il territorio di Piacenza** ha aderito al progetto "Le Forme del Gusto" nel 2015. In occasione della decima edizione della fiera, il territorio piacentino ha organizzato una mostra mercato che si svolgerà dal 23 al 25 settembre a Lodi. La mostra sarà ospitata in Piazza della Vittoria e sarà articolata in tre sezioni: prodotti agroalimentari, prodotti artigianali e prodotti a km zero. Il territorio piacentino ha anche organizzato una serie di laboratori del gusto e incontri con i produttori.

**Il territorio di Parma** ha aderito al progetto "Le Forme del Gusto" nel 2016. In occasione della decima edizione della fiera, il territorio parmense ha organizzato una mostra mercato che si svolgerà dal 23 al 25 settembre a Lodi. La mostra sarà ospitata in Piazza della Vittoria e sarà articolata in tre sezioni: prodotti agroalimentari, prodotti artigianali e prodotti a km zero. Il territorio parmense ha anche organizzato una serie di laboratori del gusto e incontri con i produttori.

**Il territorio di Reggio Emilia** ha aderito al progetto "Le Forme del Gusto" nel 2017. In occasione della decima edizione della fiera, il territorio reggiano ha organizzato una mostra mercato che si svolgerà dal 23 al 25 settembre a Lodi. La mostra sarà ospitata in Piazza della Vittoria e sarà articolata in tre sezioni: prodotti agroalimentari, prodotti artigianali e prodotti a km zero. Il territorio reggiano ha anche organizzato una serie di laboratori del gusto e incontri con i produttori.





# Ritornano a Lodi da venerdì 23 a domenica 25 settembre 2020 Le Forme del Gusto – Festival delle Eccellenze Agroalimentari

10a edizione, sostenuta da Bcc Lodi partner e sponsor dell'iniziativa

Leccellenze agroalimentari del Lodigiano tornano in piazza per un lungo week-end di presentazioni, scoperte, assaggi e degustazioni. Dopo due anni assai straordinari, dal 23 al 25 settembre torna in piazza Vittoria a Lodi una delle iniziative più amate della città: "Le Forme del Gusto", festival delle eccellenze agroalimentari sostenuto da Bcc Lodi partner e sponsor dell'iniziativa. L'evento si svolge in tutta la piazza da venerdì 23 a domenica 25 settembre. L'evento è organizzato da Confartigianato, in collaborazione con il presidente Bcc Lodi Alberto Bertoli. Lodi è un territorio di eccellenze agroalimentari, con prodotti tipici di grande pregio e alta qualità. La città è stata scelta per la sua bellezza e per la sua storia.

La presenza sarà con le misure 12.11.14.15.16.17.18.19.20.21.22.23.24.25.26.27.28.29.30.31.32.33.34.35.36.37.38.39.40.41.42.43.44.45.46.47.48.49.50.51.52.53.54.55.56.57.58.59.60.61.62.63.64.65.66.67.68.69.70.71.72.73.74.75.76.77.78.79.80.81.82.83.84.85.86.87.88.89.90.91.92.93.94.95.96.97.98.99.100.

La manifestazione è organizzata da Confartigianato, in collaborazione con il presidente Bcc Lodi Alberto Bertoli. Lodi è un territorio di eccellenze agroalimentari, con prodotti tipici di grande pregio e alta qualità. La città è stata scelta per la sua bellezza e per la sua storia.

L'APPUNTAMENTO Al via da ieri la maxi fiera con prodotti tipici ed eventi dopo due anni di stop forzato

## Le Forme del Gusto



## Un territorio da assaporare

### 8 LODI L'EVENTO

IL FESTIVAL In piazza della Vittoria degustazioni, conferenze e tanti assaggi

## Una "abbuffata" di sapori tipici agli stand delle Forme del Gusto

La decima edizione della kermesse ha sfidato la pioggia riuscendo ad attirare visitatori anche da fuori città

di Federico Devesa

Un fine settimana ricco di sapori, tradizioni e cultura gastronomica. Questa è stata la decima edizione de "Le Forme del Gusto", l'evento che, nonostante un giorno di tempo pioggevole autunnale, ha visto specialità a week-end del lodigiano e di moltissimi visitatori arrivati anche da fuori città.

Conferenze, degustazioni e showcooking da venerdì a domenica, con la mostra mercato aperta dalle 9 alle 19, per conoscere più da vicino le stagioni e le opportunità del territorio e supportare le imprese locali che hanno affollato con i loro stand, colmi di ogni ricchezza e sapore, la piazza della Vittoria.

Un centinaio gli espositori che hanno preso parte a questo festival delle eccellenze legato al mondo della buona cucina. Gli appuntamenti sono iniziati venerdì, con la cerimonia di inaugurazione in cui sono intervenuti, fra gli altri Sabrina Barozzi, presidente di Confartigianato imprese della provincia di Lodi, Giuseppe Fortanza presidente della Bcc Lodi, il sindaco Andrea Parronato, con l'assessore

monico, nonostante il fermento per le elezioni politiche nazionali, l'affluenza di pubblico non è scesa. Anzi. Al terzo week-end la occasione dell'inaugurazione culturale di Valeria Ratti, vincitrice della VIII edizione di Masterchef, celebre show televisivo culinario, che ha portato una ventata di delizia verso un incontro con prodotti lodigiani. Ed anche domenica, non sono mancate occasioni per assaggiare delicatezze di aziende agricole locali o per assistere a gare di abilità nella preparazione della rasputata lodigiana. Infine, un piccolo palcoscenico artistico, del



Stand del consorzio vini di San Colombano. Il presidente Bossi

una piccola palcoscenico artistico, del

Ombrelli aperti nel mattino in piazza Vittoria

chiodo "Il Gusto dell'Arte" grazie a un gruppo di artisti e grafici, si sono potute apprezzare le bellezze artistiche della città, passando per piazza della

Vittoria, per il tempio del Incontro e per il Broletto scoprendo i luoghi amati e vissuti da Alberto, Giuseppina Strepponi e Maria Goovyn, ammirando le diverse

correnti architettoniche di cui sono imbevuti alcuni assaggi di Lodi, visitando gli eventi di San Costoforo e San Domenico.



Il quadrilatero di piazza della Vittoria invaso dagli stand per le Forme del Gusto, che torna dopo gli anni difficili del Covid-19. In alto: i mostri assaporati per offrire un percorso tra show cooking, viaggi culturali e assaggi di prodotti tipici (Foto: Bertoli)



## L'EVENTO Dopo lo stop forzato per la pandemia, la manifestazione "celebra" la sua decima edizione Lodi diventa la "capitale del gusto"

di Federico Gandemi

Due anni di stop per la pandemia non hanno fatto altro che alimentare l'attesa per il ritorno delle Forme del Gusto, il festival delle eccellenze agroalimentari che trasforma la piazza di Lodi in un mercato di prodotti tipici per i produttori, ma anche un'occasione per conoscere il territorio Lodigiano, le sue tradizioni, le sue bellezze e la sua storia.

Questa decima edizione, al via domani, è particolarmente ricca di opportunità per tutti i gusti, appunto, e anche di qualche novità. In primis, il fatto che, per la prima volta, riunisce tutte le associazioni di categoria del territorio, insieme a una trentina di partner e sponsor (primo sostenitore la Bcc Lodi). Il traguardo della decima edizione è arrivato con due anni di ritardo a causa dello stop forzato per la pandemia. Confartigianato, presidente della Provincia, durante la presentazione della rassegna "Celebriamo così il ritorno alla normalità. Questa manifestazione è funzionale alla creazione di un'offerta turistica che si avvantaggia dell'alta qualità del territorio. Il valore economico di questa iniziativa è testimoniato appunto dall'adesione di tutte le associazioni di categoria. Ci saranno circa cinquanta stand e un centinaio di imprese del settore. Il presidente di Confartigianato Sabrina Barozzi - in quei tre giorni raccolgono informazioni commerciali che durano poi tutto l'anno. Il cuore della manifestazione sarà quindi proprio in piazza della Vittoria, con la mostra mercato dedicata alle eccellenze agroalimentari, che aprirà in tutti e tre i giorni

tant'alto a causa dello stop forzato per la pandemia. Confartigianato, presidente della Provincia, durante la presentazione della rassegna "Celebriamo così il ritorno alla normalità. Questa manifestazione è funzionale alla creazione di un'offerta turistica che si avvantaggia dell'alta qualità del territorio. Il valore economico di questa iniziativa è testimoniato appunto dall'adesione di tutte le associazioni di categoria. Ci saranno circa cinquanta stand e un centinaio di imprese del settore. Il presidente di Confartigianato Sabrina Barozzi - in quei tre giorni raccolgono informazioni commerciali che durano poi tutto l'anno. Il cuore della manifestazione sarà quindi proprio in piazza della Vittoria, con la mostra mercato dedicata alle eccellenze agroalimentari, che aprirà in tutti e tre i giorni

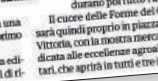

Da domani a domenica la piazza si riempie con gli stand enogastronomici

dell'evento dalle 9 alle 19. Tra gli stand troverà posto in piazza anche quello sempre affollato dell'associazione Macellai della Provincia di Lodi, che in passato era in piazza Broletto. All'interno di questa rassegna di aziende agricole espone il quadrilatero di piazza della Vittoria con i suoi stand, colmi di ogni ricchezza e sapore, la piazza della Vittoria. Un centinaio gli espositori che hanno preso parte a questo festival delle eccellenze legato al mondo della buona cucina. Gli appuntamenti sono iniziati venerdì, con la cerimonia di inaugurazione in cui sono intervenuti, fra gli altri Sabrina Barozzi, presidente di Confartigianato imprese della provincia di Lodi, Giuseppe Fortanza presidente della Bcc Lodi, il sindaco Andrea Parronato, con l'assessore

Tra gli eventi, ci saranno un viaggio alla scoperta del servizio Idrico un focus sulle abitudini alimentari dei personaggi storici, in presenza di testimonial di cucina e pasticceria come Cornali di Codogno o la cooperativa sociale 180 di Codogno. Si chiuderà il tutto come sempre con il gran premio della rasputata, che questa volta sarà presieduto da due testimonial di eccellenza: Roberto Chinciro e Matteo Botto, che fanno parte della squadra di sky che segue la Formula 1.

# ALIS: Associazione Lodigiana per l'inclusione sociale

"I vagabondi", progetto dell'Associazione lodigiana per l'inclusione sociale, partirà nel mese di ottobre grazie a un'attenzione speciale da parte della Bcc Lodi. Grazie al contributo della filiale di via Garibaldi, infatti, l'associazione guidata dalla presidente Silvana Castellotti ha ottenuto un aiuto prezioso per mettere finalmente in campo il desiderio di tanti ragazzi. Giovani dai 25 anni in su, con diverse abilità, potranno guardare al futuro puntando sulla propria autonomia tramite a un'iniziativa in cui ha creduto anche la Fondazione comunitaria concedendo il contributo di 5.500 euro. Dal valore complessivo di 12.815,04, il progetto scritto dalle mani dei ragazzi dell'Alis, garantirà l'attivazione di nuove opportunità per le persone con disabilità in collaborazione con la cooperativa Il Mosaico servizi: attività per il tempo libero, al di là degli impegni quotidiani, troveranno casa all'Alis per puntare tutto sull'indipendenza di giovani adulti. Cene, cinema, teatro sono le esperienze che, anche ragazzi diversamente abili, rivendicano nella maggiore età, proprio come riferisce la voce di Omar Castellotti, Martina Meazza e Ruggiero Curci durante l'incontro avvenuto ieri mattina con il direttore della Bcc Lodi Gianpaolo Pedrazzini e Camilla Maisano: «Si tratta di un

progetto incentrato sul tempo libero - dicono i ragazzi, accompagnati dalla presidente Silvana Castellotti e dal suo vice Stefano Joli -: ci siamo resi conti che, al di là dell'impegno al centro diurno, la nostra giornata si conclude a casa. Vorremo anche noi scegliere come trascorrere il tempo libero e con chi». Orgogliosi dell'iniziativa lanciata dai ragazzi, la presidente e il suo vice hanno ringraziato la banca per aver creduto nella missione e dicono: «Il progetto pilota avrà durata di un anno, comprendendo una ventina di ragazzi attualmente -: si tratta della possibilità di fare un salto di qualità, rendendoli protagonisti della città in cui vivono». E anche la Bcc Lodi, rappresentata per l'occasione da Pedrazzini e Maisano, ha apprezzato l'entusiasmo dei giovani: «Un'iniziativa che ci ha toccato il cuore» concludono



# KOR Basket: San Giuliano

## GLI INIZI

Il Kor Basket nasce il Primo Novembre del 1998 sul tavolo di un bar attorniato da 4 "AMICI cesti-sti" che volevano continuare a giocare a Basket. Fino ad allora avevamo giocato nella Polisportiva San Giuliano dopo aver cominciato nel 1981 ed aver partecipato a tutte le categorie giovanili, arrivando al campionato Senior. Purtroppo proprio nel 1998 la Polisportiva ha deciso di non avere squadre Senior ma la voglia di giocare e stare insieme era troppa..... e così ritrovo davanti una birra per stilare lo Statuto e, scelta più ardua, trovare un nome al nuovo Team. Dopo 2 ore di nomi assurdi nulla di fatto. Dopo la quarta pinta ecco la luce dalla geniale mente di Angelo Sozzi! Ci chiameremo KOR!!!!

**La spiegazione del nome è semplice:** K=King  
O=o R=river (Re de fossi). Chiaramente nesso-

no conosceva la traduzione di "fosso" ma alla quinta pinta non ci sembrava rilevante.

A.S. KOR DILETTANTISTICA è oggi una società sportiva dilettantistica che svolge attività di promozione e formazione della pallacanestro sul territorio di San Giuliano Mil.se dal 1998 presso la palestra della Scuola Elementare G.Rodari di via Gogol a San Giuliano. Da un quinquennio a questa parte ha inoltre siglato un accordo di collaborazione con altre società analoghe sia su San Giuliano Mil.se sia su San Donato Mil.se coinvolgendo oltre 200 famiglie. Per la stagione sportiva in corso, ha partecipato con la squadra senior al Campionato di Serie D Regionale promosso dalla F.I.P. mentre con le giovanili ha affrontato i vari campionati di categoria a livello provinciale.



# LODI: Con le Vespe per Unicef

**IL RIENTRO** Mauro Tresoldi e Giuseppina Serra hanno portato in giro per l'Italia le pigotte e un messaggio di pace

## Le Vespe dell'Unicef sono tornate a casa



di **Lucia Macchioni**

«La pace non può stare ferma: si guadagna attraverso un lungo cammino». Proprio come quello intrapreso in sella alla Vespa, su e giù per lo Stivale, da Mauro Tresoldi e Giuseppina Serra, che ieri hanno fatto ritorno a casa dopo un viaggio che ha permesso di raccogliere fondi a favore dei bambini dell'Ucraina.

Ad accoglierli, al comando provinciale dei vigili del fuoco di Lodi, c'era una nutrita rappresentanza

di autorità: il comandante Giuseppe Di Maria ha fatto gli onori di casa, sottolineando il valore di una missione che va di pari passo con quella dei pompieri, che portano soccorso a chi è in difficoltà.

Poi il prefetto Enrico Roccatagliata ha condiviso l'emozione di un viaggio che lo ha riportato indietro nel tempo, facendo emergere ricordi familiari legati alla pigotta: la prima bambola comprata in dono alla figlia. Infine il sindaco Andrea Furegato ha detto: «Tramite "Peace on the road for Unicef" Mauro e Giuseppina hanno

portato in giro per l'Italia il cuore della nostra città» ha concluso, ribadendo l'importanza dell'azione del presidente Gianpaolo Pedrazzini, quello di «un operatore positivo che ha permesso di divulgare un messaggio di pace "made in Lodi"», con le pigotte che hanno viaggiato a bordo delle Vespe di Mauro e Giuseppina».

Il momento clou dell'ultima puntata del viaggio di solidarietà, si è rivelato quello della consegna della pigotta del comitato di Tren-

to con la lettura dei messaggi di pace ricevuti durante il cammino: «La pace è il sorriso di un bambino» è quello scritto dal comitato di Pescara.

Ma tanti altri ancora verranno condivisi in occasione della prossima manifestazione firmata Unicef. Le parole dei protagonisti della staffetta hanno condiviso le tappe più emozionanti del tour e Giuseppe Giroletti della Bcc Lodi ha sottolineato l'orgoglio di aver sostenuto economicamente una missione benefica. Erano presenti

all'evento anche la past-president Rita Soldati, il comandante provinciale dei carabinieri di Lodi Massimo Margini, il questore Niccolino Pepe, il comandante nucleo Per della guardia di finanza Emanuele Chiereta, l'organico dei vigili del fuoco di turno, con Bassano Rozza e Marco Maggi che hanno contribuito alla riuscita dell'evento e gli agenti della polizia locale in moto che hanno scortato i due vespisti dalle porte di Lodi al comando dei pompieri. ■

© RIPRODUZIONE RISERVATA

**L'INIZIATIVA** Partenza dal cuore della città per la staffetta solidale di Mauro Tresoldi e Giuseppina Serra

I motociclisti salutati dalle autorità, dal presidente di Bcc Lodi e dai bambini di due Cred, raccoglieranno fondi per il popolo ucraino

# Le Vespe Unicef accendono i motori per il messaggio di pace "on the road"

di Lucia Macchioni

Le Vespe di Mauro Tresoldi e Giuseppina Serra ieri mattina hanno acceso i motori per la partenza ufficiale dell'iniziativa "Peace on the road for Unicef" che porterà i due avventurieri in giro

per l'Italia, per una vera e propria staffetta di solidarietà. Difendere un messaggio di pace lungo tutto lo Stivale grazie alla pigotta "made in Lodi" dal nome Peace è un chiaro messaggio contro tutte le guerre lanciato dall'iniziativa del presidente provinciale del Comitato di Lodi Gianpaolo Pedrazzini che, insieme alla presidente regionale Manuela Bovolenta, a Stefano Taravella e una rappre-

sentanza di volontari del sodalizio, era alla griglia di partenza. Alla presenza del sindaco Andrea Furegato insieme all'assessore Manuela Minojero, del presidente della banca Bcc Lodi Alberto Bertoli, delle forze dell'ordine che hanno reso possibile lo svolgimento dell'evento nel cuore di Lodi e dei referenti de L'Avveare Vittorio Rusconi e Matteo Giacometti, una "squadra" di bambini del Cred di Massalunga e Gaselle Lurani, ha salutato la partenza delle vespe, sventolando al vento le bandierine azzurre firmate Unicef.



sentenza di volontari del sodalizio, era alla griglia di partenza. Alla presenza del sindaco Andrea Furegato insieme all'assessore Manuela Minojero, del presidente della banca Bcc Lodi Alberto Bertoli, delle forze dell'ordine che hanno reso possibile lo svolgimento dell'evento nel cuore di Lodi e dei referenti de L'Avveare Vittorio Rusconi e Matteo Giacometti, una "squadra" di bambini del Cred di Massalunga e Gaselle Lurani, ha salutato la partenza delle vespe, sventolando al vento le bandierine azzurre firmate Unicef.

Un evento eccezionale dare il via alla corsa all'ombra della cattedrale in piazza della Vittoria. Il primo cittadino di Lodi e il presidente della banca Bertoli. Infatti, hanno fatto il comitato alla recessiva per la partenza ufficiale di Mauro e "VesPina". «Siamo onorati della missione che andremo a compiere» hanno dichiarato in vista del viaggio, con la prima tappa prevista nei

pomeriggio ad Aosta. A seguire, saranno in tutto una ventina i comitati che accoglieranno i due vespisti per un evento che intende raccogliere fondi a favore del popolo ucraino: «Attiva sul sito dell'Unicef, infatti, la rete del dono permetterà a ciascuno di dare il proprio contributo», ha spiegato Manuela Bovolenta. Carichi di entusiasmo e di tutto l'occorrente per un'avventura lunga 2.400 chilometri, Mauro e Giuseppina hanno salutato i lodigiani con il rimbombare dei motori e il suono del clacson. In attesa di far rientro a casa il 9 agosto.



teilere i diritti del bambino a cui dobbiamo garantire pari opportunità e adeguati servizi educativi come sancito dalla carta dei diritti. Fondamentale per costruire il loro futuro», ha detto il sindaco Furegato. Il nostro è un no forte a tutte le guerre del mondo», ha ribadito il presidente Pedrazzini. In vista dei prossimi appuntamenti che arriveranno dai vespisti nel corso del loro viaggio, scenderà alle porte di Lodi da una volante della polizia locale.

«L'iniziativa dell'Unicef ricorda a tutti noi, alle istituzioni e a me per primo, l'importanza di tu-



**IN VESPA** Una missione lunga 4.200 chilometri

## L'Unicef accende i motori, parte la pigotta della pace

La pigotta si mette il casco per l'iniziativa "Peace on the road for Unicef": una missione lunga 4.200 chilometri da macinare in Vespa porterà la tradizionale bambola di pezza in più di 20 comitati in tutta Italia. Un'avventura lanciata dalla delegazione di Lodi, guidata dal vice presidente regionale Gianpaolo Pedrazzini, che intende promuovere una staffetta di solidarietà. In partenza da piazza della Vittoria il 18 luglio la Vespa di Mauro Tresoldi e quella di Giuseppina Serra di Roma accenderanno i motori per un'iniziativa di pace. «La

pace è il messaggio che vogliamo portare in giro per l'Italia» dice Pedrazzini, facendo un richiamo al nome della presidente nazionale, Carmela Pace.

Ieri mattina, con la presidente regionale Manuela Bovolenta in collegamento, la presenza del vicesindaco Laura Tagliaferri, Vittorio Rusconi e Matteo Giacometti de L'Avveare è una rappresentanza della Bcc Laudense, il comitato ha svelato le tappe, con il primo "pit stop" ad Aosta. «Affronterò il viaggio consapevole del suo valore» dice il protagonista, del "Vespa club



Gli organizzatori con il vicesindaco e Mauro Tresoldi (a destra)

Num de Lod' mentre il vice sindaco sottolinea l'importanza di un'avventura che porterà con sé anche un pezzetto di Lodi. Ma anche il presidente della Bcc Laudense Alberto Bertoli e il vice direttore Giuseppe Gioirolti hanno creduto fin

da subito al progetto, sottolineando l'amicizia che lega Unicef alla banca. Grazie alla cooperativa L'Avveare, alla partenza prevista per le 10.30, ci saranno tanti bambini con le bandiere di Unicef in piazza. ■ L. M.



## Le Vespe dell'Unicef tornano a "casa"

Un momento della partenza di ieri al comando dei vigili del fuoco con i vespisti Tresoldi e Serra (a sinistra)



## Partono da Lodi le Vespe dell'Unicef

di pagina 2

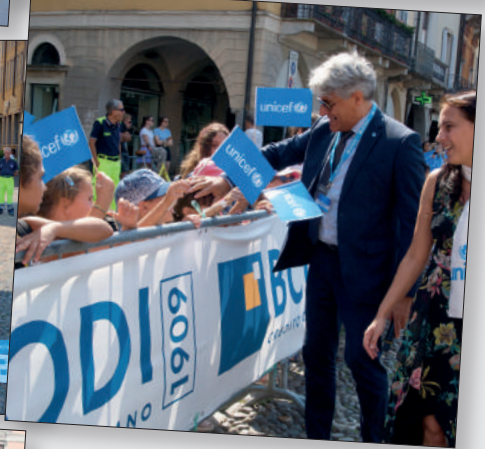

# SAN MARTINO: Spettacolo di Natale

La gioia del Natale sulle note di "Lodi gospel lab" e le poesie dalla "Compagnia teatrale del Mantello" combinate con il gusto buono della solidarietà: attraverso il tradizionale evento promosso dalla Pro loco di San Martino, quest'anno il tradizionale appuntamento dell'associazione avrà un sapore nuovo grazie alla missione intrapresa a favore del Comitato Maria Letizia Verga. Il "Concerto di Natale", servirà a sostenere la ricerca e le cure per tanti bambini malati di leucemia che riempiono l'ospedale Maria Letizia Verga di Monza. Una battaglia a favore dell'infanzia che ha trovato terreno fertile tra le mura della banca Bcc Lodi rappresentata dal direttore di Filiale Lodi sede Gianpaolo Pedrazzini e dal vice direttore generale Giuseppe Giroletti: «A nome del presidente Alberto Bertoli esprimo la soddisfazione della banca nel poter sostenere un progetto che abbraccia un'iniziativa culturale, nata sul territorio, con il valore aggiunto di una missione benefica a favore dei bambini.



# Bancomat BCC Lodi a Colturano

A Colturano finalmente arriva il bancomat. Nel piccolo Comune della seconda cintura metropolitana, con duemila residenti, si ampliano i servizi a beneficio della popolazione, che alle 15 di domani, in via Papa Giovanni XXIII, vicino alla casa dell'acqua, potrà assistere all'inaugurazione dello sportello, nato da un accordo tra il Comune e la banca di Credito cooperativo di Lodi. Proprio all'istituto bancario, i cui vertici saranno presenti all'evento inaugurale, va il plauso dell'amministrazione locale, guidata dal sindaco Giulio Guala (nella foto): «Li ringraziamo di vero cuore per aver compreso i bisogni della nostra comunità. In controtendenza rispetto ad altri istituti bancari, hanno deciso d'investire in Colturano, attivando questo importante servizio di prossimità». Prelievi di contante, pagamento dei bollettini e ricariche telefoniche sono solo alcune delle funzioni offerte dallo sportello.



## Accordo tra BCC Laudense e il Comune di Colturano

Per l'installazione di un bancomat sul territorio comunale

**Lodi** - Al termine di una serie di incontri, viate le richieste dell'amministrazione comunale di Colturano, che desiderava poter fruire di servizi cittadini sul territorio, consideriamo la volontà degli organi apicali dell'istituto bancario lodigiano di considerare e così consolidare la propria presenza strategica al servizio del territorio del Sud Est Milano, si è raggiunto l'accordo per l'installazione di un apposito Bancomat sul territorio del Comune di Colturano; le parti hanno individuato un'area pubblica nella quale verrà posizionato il dispositivo che consentirà le operazioni bancarie fondamentali (prelievi e versamenti di denaro contante, pagamento delle bollette e altri servizi bancari) a tutti i cittadini di Colturano, purtroppo da tempo costretti a recarsi nei comuni limitrofi a seguito della chiusura



Alberto Bertoli

2018. In questo momento sono in via di definizione gli aspetti prettamente

di natura degli accordi di occupazione del suolo pubblico con l'Ente comunale. Non nasconde la propria soddisfazione il sindaco **Giulio Guala** i contatti con la **BCC Laudense Lodi** sono stati da tempo. L'obiettivo è sempre stato quello di poter contare sull'istituto bancario all'apertura di uno sportello bancario sul territorio; dopo l'impegno sottoscritto, legato al COVID-19, tutte le valutazioni di carattere economico, anche da parte delle banche di territorio, sono state; siamo convinti che come oggi siamo complessivamente in un'alternativa importante quale l'apertura di una nuova filiale in un Comune di piccole dimensioni. Il **Presidente Bertoli** ed il **Direttore Generale Pirelli** permettono di continuare a dimostrare la loro disponibilità a realizzare un progetto

di sviluppo sia per i presidiapicali degli uffici da parte della **BCC Laudense Lodi**. Sono certo che i cittadini di Colturano riconosceranno l'importanza di questo spazio connesso con l'istituto bancario lodigiano, soprattutto questa **Amministrazione** sta lavorando ogni giorno a una banca per il bene comune della cittadinanza, anche attraverso accordi di questo tipo che portino sul territorio servizi necessari e soluzioni concrete ai problemi di tutti i giorni. **Chiuso il presidente Alberto Bertoli**. La presenza fisica sul territorio è un elemento fondante del credito cooperativo e di **BCC Laudense Lodi**. In questo senso abbiamo risposto positivamente all'appello del sindaco di Colturano per fornire un servizio di base ma essenziale, quale un bancomat, a tutti i cittadini della



Giulio Guala

un bancomat Bcc Laudense a Colturano risponde anche alla strategia dell'istituto di crescere nel Sud Milano, sempre secondo la propria filosofia del passivo passivo e beni ceduti e guardando alle effettive richieste positive che si possono appurare alle comunità locali, ogni volta decise secondo le dirette modalità con cui

### Dopo 4 anni di attesa a Colturano riapre uno sportello bancomat

Sarà della Banca di credito cooperativo Laudense di Lodi. Lo chiedono da tempo i cittadini, costretti a spostarsi in altri centri

grande gioia del sindaco Giulio Guala. «In un momento preso le carceri attivate - lo spagare - dopo che, ancora così, costano la città, avevano contratto la banca e avevano potuto contare il reciproco consentivano a Colturano

**In passo finalmente arriva il bancomat**

A Colturano finalmente arriva il Bancomat. Nel piccolo Comune della seconda cintura metropolitana, con duemila residenti, si ampliano i servizi a beneficio della popolazione, che alle 15 di domani, in via Papa Giovanni XXIII, vicino alla casa dell'acqua, potrà assistere all'inaugurazione dello sportello, nato da un accordo tra il Comune e la banca di Credito cooperativo di Lodi. Proprio all'istituto bancario, i cui vertici saranno presenti all'evento inaugurale, va il plauso dell'amministrazione locale, guidata dal sindaco Giulio Guala (nella foto) - «Li ringraziamo di vero cuore per aver compreso i bisogni della nostra comunità. In controtendenza rispetto ad altri istituti bancari, hanno deciso d'investire in Colturano, attivando questo importante servizio di prossimità. Prelievi di contante, pagamento dei bollettini e ricariche telefoniche sono solo alcune delle funzioni offerte dallo sportello.



### dicembre un importante servizio per i cittadini



## La Bcc Lodi sbarca a Colturano con uno sportello bancomat



# AUSER: Alba Nuova

**CORTE PALASIO** Over 60 in compagnia di sindaco, amministratore parrocchiale e dei volontari dell'oratorio. «E le porte sono aperte»

## Pranzo di Pasqua anticipato per stare insieme

Un pranzo tutti insieme per festeggiare la Pasqua e divertirsi con la tombola. Si è tenuto lo scorso mercoledì all'oratorio di Corte Palasio. «Ogni giovedì facciamo un pranzo con gli over 60 anni», spiega l'amministrazione comunale. «Abbiamo ripreso da tre settimane, dopo il periodo di stop dovuto al Covid, e abbiamo aggiunto anche le coppie di persone over 60». Il pranzo "in compagnia è meglio" di questa settimana, realizzato in occasione della Pasqua, per festeggiarla insieme, è stato fatto in anticipo in quanto il giorno consueto sarebbe



stato il Giovedì Santo. Vi hanno partecipato anche l'amministratore parrocchiale, monsignor Bassano Padovani, il sindaco Claudio Manara e tutti i volontari dell'oratorio. «In tutto eravamo in 18 persone», raccontano dall'amministrazione. «Vogliamo ringraziare l'associazione Auser di Corte Palasio, che ha sponsorizzato la tombola, fornendo premi come giochi, decessivi e cacciotto, e ha offerto il vino bianco e rosso da bere con il dolce delle colombe offerte dall'oratorio, che ringraziamo. È un ringraziamento anche alla Bcc Laudense



A sinistra, foto di gruppo per il pranzo di giovedì, anticipato di un giorno per rispetto del Triduo pasquale, qui a fianco i borseggi donati dalla Bcc Laudense come premi per l'immancabile tombola pomeridiana

di Corte Palasio, che ha donato dei borseggi da inserire tra i premi della tombola. I pranzi del giovedì sono aperti a tutti gli over 60 che desiderano partecipare. «Tutti sono i benvenuti», spiega l'amministrazione comunale. «Abbiamo sempre lo stesso numero di persone, ma tanta

gente, prima dell'ondata di Covid che abbiamo avuto prima di Natale, ci aveva chiesto di poter partecipare. Per non l'abbiamo più sentiti, ma possono tranquillamente contattarci di nuovo, così che possano prenotare e partecipare». **Veronica Scarioli**

## CABARET Lo spettacolo promosso dall'Auser e dai volontari dell'oratorio, a settembre i burattini a Cadilana

### Corte Palasio fa il pieno di risate con gli sketch di Paolo Boffi



Una serata animata da musiche e cabaret, aspettando le manzoniere che in settembre chiuderanno i Festival di Corte Palasio. Grazie all'attenzione comica di Paolo Boffi nei palcoscenici dell'oratorio, un centinaio di persone hanno potuto prendere parte a un momento di soga da vivere in paese. Un'occasione offerta alla cittadinanza grazie al lavoro dietro le quinte dell'Auser guidata dai genitori Francesco Bonetti, del gruppo di volontari dell'oratorio e del parroco in occasione coniale con il sostegno della banca Bcc. Così che ha supportato la manifestazione. «Anche i Ferrarini di fronte alla platea che ha gradito il cabaret, apprezzando anche di tanto con la mira del sorriso». Ringrazio tutti i partecipi che manzoniere hanno preso parte all'evento ma anche i volontari che non stanno a fare indietro». Tra sketch comici e letture di autori che hanno strapopolato tante risate al pubblico, l'attore "made in Lodi", protagonista domenica scorsa di Lodi al Sole in piazza della Vittoria nel capoluogo, ha portato in scena la imitazione di personaggi del mondo dello spettacolo come Adriano Celentano, Al Banco e Renato Zero, oltre a "Viva Tina" che ormai hanno cantato la famiglia e i amici della manifestazione. E il prossimo appuntamento da segnalare in calendario, sarà un spettacolo di burattini dedicato ai più piccoli in occasione della sagra di Cadilana che cade il 10 settembre l'appuntamento è fissato per le ore 21. **Lucia Mucchioni**

## CORTE PALASIO



### Soci Auser in gita a Grizzana Morandi

Una gita del gruppo "Alba nuova" di Corte Palasio e Albareda Cervo che si è svolta il giorno 26 giugno, dopo due anni, causa pandemia, i volontari hanno organizzato una gita per soci a Grizzana Morandi in provincia di Bologna per visitare la Rocchetta Mattei. Un'occasione che ha permesso di vivere il cortese di Corte Palasio che ha fatto scattare sulle rovine di una costruzione del 1000 secolo. La struttura fu modificata sotto del conte e dei suoi eredi, rendendola un belvedere di terra, edificata, sede di ricevimento che richiama molti giovani, dal mercoledì al venerdì, dal mese di agosto. La Fondazione Carisbo ha acquistato nel 2005 e dopo aver risistemato il suo valore artistico e culturale nel 2015 è stato aperto al pubblico. Dopo aver effettuato la visita gli ospiti sono stati recati per il pranzo all'agriturismo. I fondi di sviluppo emiliano, terminando questi legamenti in tutta compagnia. «Ringraziamo per la Bcc Lodi di Corte Palasio e l'Associazione per il prossimo viaggio offerto di sempre da bellissime giornate conclusive (partecipanti alla gita)». **Lucia Mucchioni**



### Un successo il raduno delle vespe

Domenica 22 maggio alle 10.30 presso l'oratorio di Cadilana l'associazione Auser di Corte Palasio in collaborazione con l'amministrazione Comunale hanno organizzato un raduno di 350 vespe che con un'emozione indimenticabile ha partecipato il presidente dell'Auser Francesco Petrarini e il Sindaco Claudio Manara. Il presidente del vespa club Sig. Cesare Biondi, il vice presidente Mimò Maggi, la Bcc Lodi di Corte Palasio che ha sempre sostenuto l'Associazione ha donato per la occasione le valigie per le vespe a tutti i volontari che si sono impegnati nella realizzazione del servizio dell'evento. La manifestazione ha avuto un riscontro positivo con la partecipazione di 350 vespe. Il gruppo volontario si è organizzato in una rappresentanza per 10 luglio a Corte Palasio alla frazione Casaliate "La sagra dell'acqua" con un'occasione indimenticabile. **Lucia Mucchioni**



### Sinfonia dell'acqua 15 luglio 2022



Il suggestivo scenario del Casellario di Corte Palasio il 15 luglio ha fatto da sfondo alla 8 edizione di : Sinfonia dell'acqua . Protagonista dell'evento il corpo bandistico di Pandino diretto da Marco Pozzi che ha suonato brani coinvolgenti ed emozionanti un questo contesto naturalistico. Oltre ai volontari del Tormo anche l'Auser di Corte Palasio ha contribuito alla riuscita dell'evento offrendo il servizio di navetta

# LODI: Calendario Polizia Locale

“L’immagine si anima”, questo il titolo del Calendario 2022 della Polizia Locale, realizzato anche quest’anno da Antonio Mazza, e presentato ieri mattina nel comando di via Cadamosto insieme al sindaco Sara Casanova e all’ ufficiale Alberto Pavesi, ideatore dell’iniziativa.

La particolarità di questa 21esima edizione, infatti, è che la versione cartacea, che ricorda nello stile il tradizionale calendario delle forze dell’ordine, è arricchita da una possibilità multimediale: inquadrando con il telefonino le immagini, attraverso l’applicazione Artvive, si accede a un contenuto video speciale, che racconta mese dopo mese il lavoro delle forze dell’ordine della città.

«Colgo l’occasione per ringraziare tutto il corpo della Polizia Locale - ha affermato il sindaco Casanova, ieri mattina alla presentazione -. In due anni difficili, segnati dalla pandemia, gli agenti della Locale non hanno mai fatto mancare la loro professionalità e competenza, con una disponibilità che è andata anche oltre le loro mansioni. Ringrazio Alberto Pavesi, che ha promosso questa iniziativa, e Antonio Mazza, che ormai è diventato quasi il fotografo ufficiale».

Il sindaco ha ringraziato anche gli sponsor: la Bcc Laudense rappresentata da Paolo Pedrazzini, McDonald’s, Confartigianato e Star Mobility Spa. Il calendario, al momento, è in fase di stampa, e sarà distribuito a partire dal giorno di San Sebastiano, patrono della polizia municipale.

«È prevista la stampa di circa settecento copie - ha spiegato Alberto Pavesi - che saranno distribuite gratuitamente ai rappresentanti delle istituzioni e delle forze dell’ordine, e ai cittadini che ne faranno richiesta».

«Come banca del territorio - ha commentato Pedrazzini -, la Bcc Laudense cerca sempre di essere vicina a queste iniziative, e in particolare alla Polizia Locale che ha dimostrato, in questi anni, di avere un importante ruolo di assistenza per tutti i cittadini».



# Circulin CRESPIATICA

Il "Circulin" riapre le sue porte agli anziani di Crespiatica. Dopo più di due anni di stop, infatti, lo spazio messo a disposizione dalla Bcc Laudense a favore della terza età, ieri pomeriggio è tornato ad accogliere i primi ospiti. Erano quasi una trentina prima del Covid, quelli che abitualmente si davano appuntamento in un luogo ormai familiare, da vivere insieme. «Per tutelare la salute delle persone anziane, avevamo chiuso ancora prima che i protocolli anti-Covid prevedessero il lockdown - ricorda il sindaco Carlo Alberto Rizzi -. E ora, con tutte le attenzioni del caso e raccomandando l'uso della mascherina al chiuso, l'amministrazione è lieta di poter tornare a offrire un luogo di aggregazione e socialità».



# LA: Inaugurazione murales Don Leandro

**STREET ART** Ieri l'inaugurazione del murale in piazzale Forri  
**Jorit e don Leandro: uno sguardo comune sul mondo delle fragilità**

Famiglia Marone «Con quest'opera abbiamo voluto ricordare il nostro fondatore, un uomo bene inteso avverso rispetto al suo tempo»

di **Giulio Ludovico Pascale**

La famiglia Marone è un'antica famiglia di Crespiatica. Il nonno, don Leandro Marone, fu il primo parroco della chiesa di San Rocco. La famiglia Marone è un'antica famiglia di Crespiatica. Il nonno, don Leandro Marone, fu il primo parroco della chiesa di San Rocco. La famiglia Marone è un'antica famiglia di Crespiatica. Il nonno, don Leandro Marone, fu il primo parroco della chiesa di San Rocco.



L'inaugurazione del murale in piazzale Forri. In alto: il fondatore della famiglia Marone, don Leandro Marone. Sotto: il sindaco Carlo Alberto Rizzi.

La famiglia Marone è un'antica famiglia di Crespiatica. Il nonno, don Leandro Marone, fu il primo parroco della chiesa di San Rocco. La famiglia Marone è un'antica famiglia di Crespiatica. Il nonno, don Leandro Marone, fu il primo parroco della chiesa di San Rocco.



## SALERANO SUL LAMBRO: Concerto

Nell'ambito delle molte e interessanti manifestazioni che l'Amministrazione Comunale in collaborazione con la Parrocchia e altre associazioni presenti sul territorio ha organizzato in occasione della Sagra, che a Salerano viene celebrata alla terza domenica di Ottobre, una particolare segnalazione merita il concerto organistico tenuto sabato 15 ottobre dal Maestro Matteo Riboldi, titolare della Cappella Musicale del Duomo di Monza. Il concerto, organizzato all'interno della Rassegna Autunno Organistico nel Lodigiano, giunta alla ventottesima edizione, è stato eseguito sullo storico organo della chiesa parrocchiale, costruito nel 1862 dall'organaro bergamasco Federico Valoncini, restaurato nel 2019 dalla "Bottega Organaria di Soncino, grazie alla volontà del compianto don Carlo Patti, a quel tempo parroco di Salerano. Il concerto del maestro Riboldi è il quarto che la parrocchia offre alla comunità saleranina dopo

il restauro. Anche quest'anno si è registrata una buona affluenza di pubblico. Molto apprezzato il programma proposto dal maestro Riboldi, comprendente musiche di Rossi, Gabrieli, Pasquini Zipoli, Bach Johann Bernhard Bach, Johann Sebastian Bach, Mozart, Moretti, Petrali e Gounod che ha messo in risalto le peculiarità dell'organo Valoncini, in modo particolare la parte ottocentesca dei brani dove le ance e la gran cassa sono state messe in evidenza. Numerosi e calorosi gli applausi alla fine dell'esecuzione. Cinque i bis concessi da Matteo Riboldi. Fra il pubblico erano presenti, oltre al parroco don Gianni Zanaboni e al Sindaco di Salerano dott.ssa Stefania Marcolin anche la dott.ssa Rachele Martuscelli e il rag. Leone Raimondi in rappresentanza della BCC Lodi, enti che, insieme al dott. Leoni di McDonald, hanno sempre sostenuto questi concerti sull'organo saleranino.



Fine concerto del 15 ottobre 2022

D.ssa Rachele Martuscelli (BCC Lodi), rag. Leone Raimondi (BCC Lodi), D.ssa Stefania Marcolin (sindaco di Salerano), Attilio Beltrami (organista parrocchiale), M.o Matteo Riboldi (organista Duomo di Monza), don Gianni Zanaboni (parroco), Ugo Cremonesi Organaro

## LODI: Famiglia Nuova

Ogni giorno lavoriamo per migliorare la qualità della vita delle persone in difficoltà e di quelle che necessitano di supporto, cura e tutela.

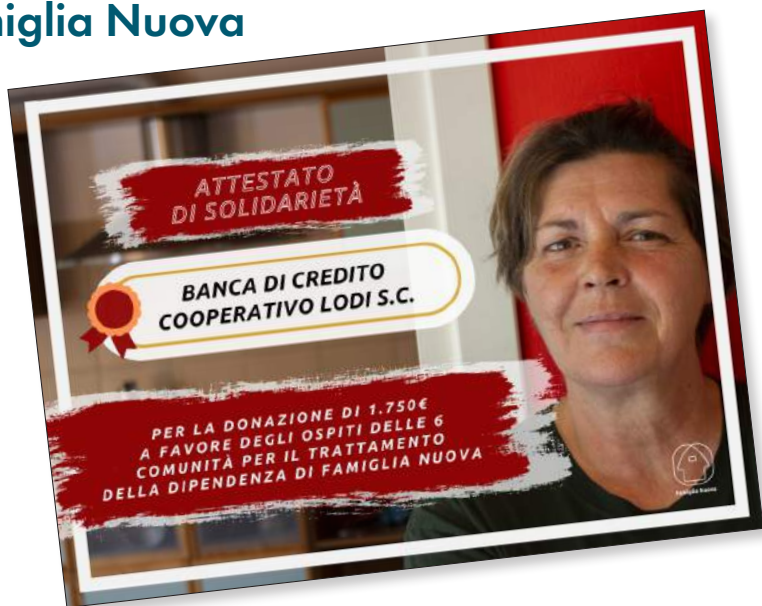

## SANT'ANGELO LODIGIANO: Fiera di Maggio



# SANT'ANGELO LODIGIANO: Ferrari club

Anche Bcc Lodi tra gli sponsor della serata del Ferrari Club di Sant'Angelo, nello scenario del castello Morando Bolognini, per la consegna del premio Cavallino d'oro al costruttore di auto di lusso Horacio Pagani.



**SCUDERIA FERRARI CLUB  
SANT'ANGELO LODIGIANO**



Con il patrocinio  
Comune di Sant'Angelo Lodigiano

**Premio Cavallino d'Oro  
2020**

**Pattuglia Acrobatica Nazionale P.A.N.**

**FRECCETRICOLORI**



**Giovedì 1 Dicembre 2022 ore 20:00**  
Salone dei Cavalieri - Castello "Bolognini"  
Sant'Angelo Lodigiano  
Ospiti della serata

**Ten. Col. STEFANO VIT**  
Comandante P.A.N. 2022  
accompagnato da

**Magg. RICCARDO CHIAPOLINO**  
Responsabile P.R. - Speaker P.A.N. 2022  
Informazioni e prenotazioni : 335 8473291

**BCC LODI** 100 ANNI  
CREDITO COOPERATIVO ITALIANO

**LAZZARIGROUP**  
Jeep



# SANT'ANGELO LODIGIANO: Top Car

SCUDERIA FERRARI CLUB  
SANT'ANGELO LODIGIANO



Con il Patrocinio del  
Comune di Sant'Angelo Lodigiano

1978 - 2022

VI INVITANO

Sabato 2 Luglio 2022 - Sant'Angelo Lodigiano

## Top Cars in Piazza



Associazione  
Noi per Voi



Ore 16:00

Ritrovo partecipanti in Piazza della Libertà per registrazione

Dalle 16:00 alle 23:00

Esposizione autovetture

Ore 23:00

Saluti finali ai partecipanti e chiusura manifestazione



URDO 2005



CAFFEX



Gioielli  
GIOIELLI



CONDEVO



SEMA MAX



CASA





# SANT'ANGELO LODIGIANO: Raduno Panda

**SCUDERIA FERRARI CLUB  
SANT'ANGELO LODIGIANO**

Comune di  
Sant'Angelo Lodigiano

con la collaborazione

**Domenica 8 Maggio 2022**  
Via Umberto I° Sant'Angelo Lodigiano

**"I 40 di Panda"**  
**Raduno Fiat**  
**PANDA**

*partecipazione GRATUITA \**  
**Numero massimo di autovetture ammesse: 60**  
*\*Riservato ai modelli costruiti entro l'anno 2003.*

Info & Iscrizioni - 335-8473291

**BCC LAUDENSE  
LODI**  
CREDITO COOPERATIVO ITALIANO

**LAZZARI GROUP**  
Jeep



## SAN GIULIANO: Cannisti Sangiulianesi



## SAN GIULIANO: Gran biliardo

Club Biliardo Sport S. Giuliano Associazione Sportiva Dilettantistica ha sede a san giuliano milanese ed è affiliata all'ENDAS. La loro principale attività è quella di promuovere il biliardo sportivo proponendo tornei sul territorio e corsi per bambini, ragazzi e adulti.

L'attività è incentrata sia sul miglioramento delle capacità motorie e fisiche degli atleti sia sulla formazione di quelle qualità personali che si acquisiscono quotidianamente affrontando sfide difficili. Proprio per questo motivo gli istruttori sono tra i migliori della Provincia e sono in grado di trasmettere quei valori in cui Club Biliardo Sport S. Giuliano Associazione Sportiva Dilettantistica crede fin dalla sua nascita. La passione, i sacrifici e la continua ricerca della chiave per migliorare e superare i propri limiti personali rendono il biliardo sportivo uno sport unico e da cui si viene immediatamente stupiti. Club Biliardo Sport S. Giuliano Associazione Spor-

tiva Dilettantistica è una grande famiglia in cui puoi trovare nuovi amici con cui allenarti, istruttori qualificati e un ambiente sereno.



# SAN GIULIANO: City

La storia del Sangiuliano City parte da lontano. Nel 1968 infatti viene fondato il Borgolombardo che disputa prevalentemente campionati dilettantistici dalla Terza Categoria alla Promozione. Nel 2017 la famiglia Luce, già all'interno del club, rileva definitivamente la società gialloverde, allora in Seconda Categoria e dopo una stagione con la conseguente promozione in Prima Categoria nel 2017/2018, arriva anche il cambio di denominazione sociale, ovvero da Borgolombardo a Città di Sangiuliano. Il club prosegue la scalata ai vertici del calcio dilettantistico, vincendo il campionato di Prima Categoria nella stagione 2018/2019, e quindi si ripete in Promozione vincendo anche quel campionato al termine della stagione 2019/2020 interrotta a febbraio a causa del Covid. Nel

2020/2021 il campionato di Eccellenza parte in modo regolare, ma si interrompe nuovamente a ottobre 2020, sempre a causa del Covid.

Nel mese di aprile 2021 riparte un minitorneo a dieci squadre con i gialloverdi che concludono al quarto posto. La società decide quindi di rilevare il titolo sportivo del NibionnoOggiono in Serie D e affronta per la prima volta nella sua storia il massimo campionato dilettantistico nazionale, con il nome di Sangiuliano City.

Al termine della stagione 2021/2022 arriva la storica promozione in Serie C che regala così il calcio professionistico alla città di San Giuliano Milanese per la prima volta nella sua storia.



# OPERA: Giochi senza frontiere



## LODI VECCHIO: Lodi Vecchio Solidale

Domenica in festa per l'Associazione Lodi Vecchio Solidale che, in una splendida giornata di sole e davanti ad un folto pubblico, ha inaugurato il nuovo automezzo acquistato grazie al 4° bando della Fondazione Comunitaria di Lodi. Dopo i ringraziamenti alla Fondazione Comunitaria si è ricordato il contributo offerto dalla Banca Credito Cooperativo Lodi, presente con il direttore di filiale Bergomi. Cordoni ha

poi proseguito ricordando l'importanza della sinergia che si è creata con molte associazioni di Lodi Vecchio in particolare il contributo offerto dall'associazione LADA (Libera Associazione Diversamente Abili), gli Amisi del Doss, l'Auser, l'Avis, il Centro diversamente giovani, l'associazione Dada d'Oro, i Fratelli SEA e la società sportiva Fulgor.



sostenibili  
per davvero.

**BCC LODI** 1909  
CREDITO COOPERATIVO ITALIANO

**GRUPPO  
CASSA  
CENTRALE**

# CORTE PALASIO: Marcia Oltreadda

Anche quest'anno si è svolta la ormai "celebre" Marcia Oltreadda, arrivata alla sua 7a edizione. Domenica 13 Novembre, con la partecipazione di oltre 400 persone, camminatori e corridori hanno trascorso la domenica mattina avvolti nella natura e nel paesaggio dell'ol-

treadda lodigiana. Una bella mattina all'insegna dello stare insieme e dell'attività all'aria aperta. Ringraziamo i nostri sponsor BCC LODI e MI-GROSS, che hanno creduto e sostenuto questa iniziativa.

FEDERAZIONE ITALIANA AMATORI SPORT PER TUTTI APS  
 Associazione di Promozione Sociale

Decreto n. 1811 del 23/07/2021  
 Registro Regioni Località  
 Sezione F-APS programma 237

TAFISA

**EVENTO IN ATTUAZIONE DEGLI SCOPI ISTITUZIONALI FIASP**

GRUPPO PODISTI SAN BERNARDO LODI  
 in collaborazione con  
**PRO LOCO OLTREADDA**  
 Organizza

evento organizzato con provvedimento n° 1193 del 06/07/2022 dal Comitato Territoriale FIASP di Lodi

## 7° MARCIA OLTREADDA

### DOMENICA 13 NOVEMBRE 2022

Evento ludico motorio a passo libero aperto a tutti  
**PERCORSI DI KM 7 - 14 - 21**

Dono promozionale dall'evento prodotti alimentari, assicurato ai primi 300 iscritti  
 La partecipazione consegnerà un dono promozionale di partecipazione ai primi 5 gruppi più numerosi

**PERCORSO MISTO RURALE-CITTADINO**

Partenza: ore 08.45  
 Partenza: ore 09.15 alle ore 9.45  
 Partenza: ore 10.00 alle ore 10.30  
 Partenza: ore 11.00 alle ore 11.30

CHiusura dell'evento: ore 12.30. In caso di pioggia, l'evento sarà sospeso prima di tale ora.

Contributo a sostegno dell'evento ludico motorio:  
 soci FIASP Euro 2,50  
 NON soci FIASP Euro 3,00

Contributo a sostegno dell'evento con dono promozionale:  
 • 5,00 soci FIASP  
 • 5,50 non soci FIASP

iscrizioni GRUPPI - Email: [prolocooltreadda@gmail.com](mailto:prolocooltreadda@gmail.com)  
 iscrizioni prima della partenza - Centro Sportivo - Corte Palasio Via E. Montali (Lodi) - ore 7.00

Info: Silvia Paroli 364715496

Croce Rossa Italiana



## LODI: Filippo Caccamo in tour

Sono già arrivate a quota sessanta le date nel calendario del tour di Filippo Caccamo lungo tutto lo Stivale: un impegno che, da una settimana a questa parte, lo sta portando, uno dopo l'altro, a calcare i palcoscenici del Paese, per mettere in scena il suo "Tel chi Filippo".

Uno show, ogni volta diverso, dal "sapore di lodigianità" che sta contagiando il sorriso tra le platee più disperate.

Entusiasta per il calore e la risposta positiva dei suoi fan, ieri mattina l'attore lodigiano ha incontrato i vertici della banca Bcc Lodi per un sentito ringraziamento nei confronti di «un'istituzione del territorio» che ha saputo credere nelle sue capacità: «Sono davvero onorato che una realtà storica, così radicata sul territorio possa aver creduto in un progetto giovane, garantendo linfa vitale al mio tour - ha detto Filippo Caccamo, rivolgendosi ai dirigenti della banca Bcc Lodi

di via Garibaldi -. Una fiducia che mi rende orgoglioso, garantendo nuove energie verso una strada appena tracciata»



## LODI: Orfeo week

Una settimana di concerti, laboratori, master-class, performance e incontri culturali: è la prima edizione della Orfeo Week, un progetto di Raffaele Pe e dell'associazione La Lira di Orfeo, che animerà diversi luoghi della città da domani e fino al 27 novembre. Nella presentazione di ieri nella sede della Bcc Lodi (Pe era in collegamento video da Berlino, dove sta per debuttare alla Staatsoper nel "Giustino" di Vivaldi) è stata messa in luce la rete di collaborazioni che ha portato alla realizzazione di questa "avventura", come ama definirla il controtenore lodigiano: «La Bcc

Lodi – ha spiegato il presidente Alberto Bertoli – è felice di questo gioco di squadra che coinvolge numerose realtà cittadine: la banca, la Lira di Orfeo, l'amministrazione comunale, l'accademia Gaffurio, la fondazione Cosway, in una proposta destinata ad alzare il livello culturale della nostra città». L'assessore alla cultura Francesco Milanesi ha confermato l'entusiasmo con cui il comune di Lodi ha appoggiato il progetto, per ora programmato nell'arco di un triennio, ma «speriamo diventi una consuetudine nella vita culturale della città».

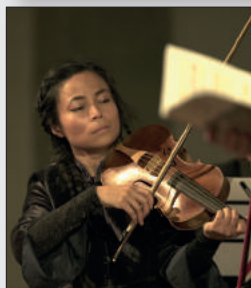



# Orfeo Week

by La Lira di Orfeo

**20-27**  
**Novembre**  
**2022**  
**Lodi**

Settimana di culture  
senza barriere!

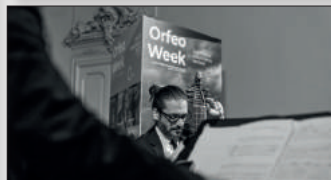

### Domenica 20

**So close so far**  
con "Fattoria Vittadini"  
ore 12:00  
#performance  
(Alcova del Biotetto)  
**Chiedilo a Orfeo!**  
con "Moni Ovadia"  
ore 21:00  
#concerto #talk  
(Teatro alle Vigne, Sala Grande)

### Mercoledì 23

**E come il vento**  
con "Davide Rondoni"  
ore 10:00  
#laboratorio  
ore 21:00  
#concerto #talk  
(Sala Casaway)

### Sabato 26

**I lamenti di Orfeo**  
#concerto  
ore 16:00  
(Sala Casaway)  
**Giovanni Sollima Day**  
Giovanni Sollima & La Lira di Orfeo  
ore 10:00  
#laboratorio  
(Teatro alle Vigne)  
ore 18:00  
#concerto  
(Tempio dell'Incoronata)

### Lunedì 21

**Ballo Barocco**  
con "Fattoria Vittadini"  
ore 10:00  
#laboratorio  
(Scuola Don Lorenzo Milani,  
Aula Magna)

### Giovedì 24

**Smisuranza**  
"Anais Chen, Chiara Cranata"  
ore 10:00  
#laboratorio  
ore 21:00  
#concerto  
(Sala Casaway)

### Domenica 27

**Concerto Arpe storiche**  
ore 10:00  
(Chiesa di San Cristoforo)  
**Bach Chorales**  
"Fahmi Alqhat  
& Accademia del Piacerò"  
ore 17:00  
#concerto  
(Sala Casaway)

### Martedì 22

**Food of love**  
"Purcell, Raffaele Pe  
& La Lira di Orfeo"  
ore 19:00  
#concerto #degustazione  
(Teatro alle Vigne, Sala Riposta)

### Venerdì 25

**Pergolesi Stabat Mater**  
"Raffaele Pe, Andrea Ruth  
Shammah e Shammah Im"  
ore 21:00  
#performance  
(Tempio dell'Incoronata)

### #Masterclass

(Accademia Gaffurio)  
23-26 novembre  
**I lamenti di Orfeo**  
24-27 novembre  
**Arpe Storiche**



Info e prenotazioni:  
+39 050303589  
info@liradiorfeo.it

Con il patrocinio di



Con il contributo di



In collaborazione con



Main partner



Media



Convenzioni



Sponsor



## CULTURA & SPETTACOLI

SABATO 19 NOVEMBRE 2022 | IL CITTADINO DI LODI | 51

**LA RASSEGNA** Domani sera l'attore al teatro alle Vigne per il festival nato da un'idea di Raffaele Pe

# Via alla "Orfeo week": la settimana della cultura apre con Moni Ovadia

di Annalisa Degradì

Una settimana di concerti, laboratori, masterclass, performance e incontri culturali: è la prima edizione dell'Orfeo Week, un progetto di Raffaele Pe e dell'associazione La Lira di Orfeo, che animerà diversi

dialogo con lo "Stabat Mater" di Pergolesi, alla poesia (Davide Rondoni), alla danza (Fattoria Vittadini), alla musica (Giovanni Sollima), oltre allo stesso Pe e agli artisti del suo ensemble. Raffaele Pe, da Berlino, aggiunge il suo orgoglio per aver dedicato alla sua città un progetto che

ha l'ambizione di coinvolgere anche i più giovani: «Tutti gli artisti - dice - sono stati amichevolmente "co-stretti" a dedicare del tempo anche all'incontro con i ragazzi delle scuole: è una possibilità offerta alle giovani generazioni di vivere l'arte in modo attivo e partecipativo».



A fianco Raffaele Pe in collegamento da Berlino presenta la "Orfeo Week" con Pedrazzini e Bertoli della Bcc Lodi e l'assessore Milanese, sopra Moni Ovadia

## LODI: Pista di ghiaccio

Una maxi pista e pattini nuovi per sfrecciare sul ghiaccio. Neanche il caro-bollette ha frenato la corsa delle famiglie Degli Innocenti e Franchini, che da cinque anni a questa parte sono in campo per animare le festività natalizie. Come da tradizione la pista di pattinaggio sul ghiaccio "Lodi on ice" ieri è tornata ad aprire le sue "porte", per la gioia di grandi e piccini che potranno sfrecciare su 270 pattini nuovi e una pista del ghiaccio che ha guadagnato un metro di lunghezza in più. Un sogno reso possibile grazie al supporto della Bcc Lodi: «Siamo contenti di essere a fianco di un'iniziativa che ogni anno, ormai, vivacizza Lodi durante tutto il periodo natalizio - ha detto il presidente Alberto Bertoli -: il fatto che una piccola banca come la nostra possa contribuire a portare la magia del Natale in città, è un piacere che onora tutti noi». «Senza il sostegno della Bcc Lodi, con i costi di plateatico e dell'energia alla stelle, sarebbe stato impossibile dare vita nuovamente al tradizionale appuntamento con "Lodi on ice"» hanno detto Mara Ferrari, della famiglia Degli Innocenti, e

Simone Franchini. Quello con la banca di corso Garibaldi è un supporto che dura da quattro anni, intrecciato con Unicef a favore dei diritti dei bambini: parte dell'incasso, infatti, verrà devoluto all'associazione guidata dal presidente Gianpaolo Pedrazzini che dice: «Sono felice di una bella sinergia che contribuirà a portare un pizzico di gioia a tanti bambini, oltre al valore benefico dell'iniziativa »



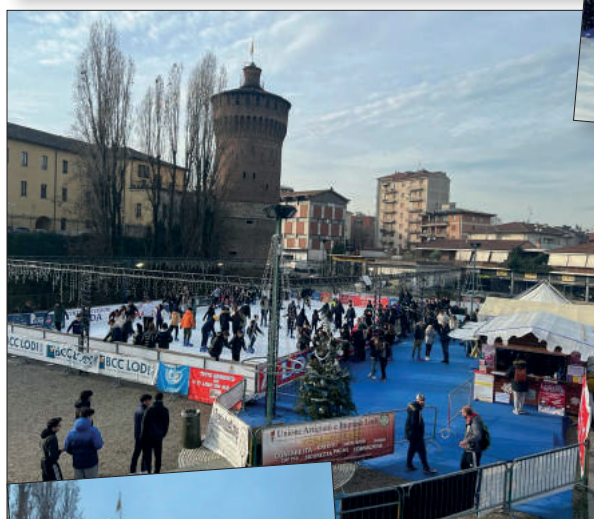

# SANT'ANGELO LODIGIANO:

## Un defibrillatore donato alla protezione civile

■ È la comunità più cardioprotetta del Lodigiano. Ma forse, Sant'Angelo si posizionerebbe anche nelle prime posizioni a livello regionale. Ieri è stato donato il diciottesimo defibrillatore. A riceverlo il corpo di Protezione Civile guidato da Mario Cantoni. Un defibrillatore itinerante, visto che verrà trasportato dalle 'tute gialle' santangioline nel corso delle loro attività, venendo poi riposto nella sede di viale Montegrappa. A consegnarlo tre tra i maggiori artefici del progetto 'Sant'Angelo città del cuore', i presidenti di Sviluppo Santangiolino, sezione locale di Croce Bianca e Bcc Lodi, ovvero Erminio Avogadri, Giuseppe Carlin e Alberto Bertoli. «Chiudiamo questo 2022 in collaborazione con la Bcc Lodi andando a chiudere un cerchio, arrivando a dotare tutti i luoghi pubblici delle città di questi dispositivi fondamentali» ha spiegato Avogadri a margine della donazione.

Tra i più soddisfatti ovviamente Cantoni. «Dobbiamo solo che ringraziare per questo dono così importante non solo per noi ma per tutta la comunità - ha affermato - Abbiamo già dei volontari formati, mentre altri

faranno il corso grazie al supporto di Croce Bianca». La sezione santangiolina della Croce Bianca all'interno del progetto si occupa di formazione all'utilizzo del defibrillatore e manutenzione dei dispositivi. «Contiamo un numero elevato di formatori ed istruttori - ha chiarito Carlin -. Da quando il progetto ha preso il via circa tre anni fa, sono state formate circa 500 persone con il progetto Pad. Anche noi dobbiamo dire grazie agli sponsor e a chi ci sostiene (tra questi l'Avis, ndr) perché l'attività costante di manutenzione e controllo non sarebbe possibile con le nostre sole forze». «Come Bcc Lodi siamo onorati di far parte di questo progetto - ha concluso Bertoli -. In un triennio abbiamo raggiunto le 18 donazioni. Se tutti i comuni fotocopiassero un'iniziativa simile non si potrebbe far altro che trarne beneficio». Tra chi in questi anni ha ricevuto il Dae ci sono vigili del fuoco, carabinieri, polizia locale, il centro commerciale Il Castello e la galleria Le Torri, gli istituti scolastici, gli oratori, la farmacia comunale e le palestre: tutti i dispositivi sono mappati. ■ N. A.



più vicini  
di così ■

**BCC LODI** 1901  
CREDITO COOPERATIVO ITALIANO

**GRUPPO  
CASSA  
CENTRALE**

# LODI: "Taquin" Num del Burg

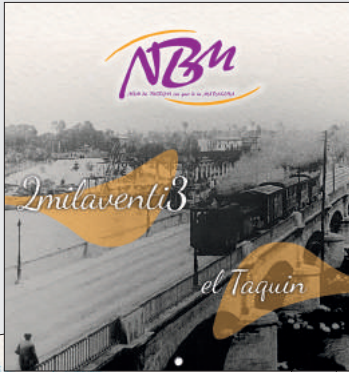

17	martedì
18	mercoledì
19	giovedì
20	venerdì
21	sabato
22	<b>domenica</b>
23	venerdì
24	martedì
25	mercoledì
26	giovedì
27	venerdì
28	sabato
29	<b>domenica</b>
30	sabato
31	martedì
32	mercoledì



# SORDIO: Sagra Sordio in festa

Dopo lo stop degli ultimi due anni a causa dell'emergenza Covid, a Sordio torna la tradizionale sagra patronale, che nel fine settimana vedrà l'organizzazione di svariati eventi nella realtà locale. Ieri ad illustrare l'appuntamento è stato il presidente della Pro Loco di Sordio Bruno Pizzocri, che come da tradizione organizza la manifestazione nel centro sportivo in via Berlinguer. «Nel 2020 era stata cancellata per arginare il diffondersi del virus, ma anche l'anno scorso le limitazioni richieste dalla normativa anti-Covid hanno fortemente condizionato la portata della sagra patronale - sono le sue parole -. Quest'anno proviamo a voltar pagina nel segno della tradizione. Dobbiamo ringraziare tutti i volontari, l'amministrazione comunale e gli sponsor, la Bcc Lodi per prima, che ci hanno sempre sostenuto - conclude il presidente della Pro Loco, da sempre in prima fila nell'organizzazione di appuntamenti simili -: parte del ricavato servirà per finanziare i progetti dell'associazione "La Tela di Matilda", il cui scopo è quello di aiutare le bimbe e i bimbi colpiti da malattie genetiche rare a vivere una vita normale». Con la festa di Sordio che fa rima con solidarietà, quello di quest'anno sarà insomma un appuntamento da non perdere per un evento da vivere in allegria compagnia.



# SORDIO: Auser panchine dipinte



## Inaugurate le panchine dipinte dagli scolari nelle vie e nelle piazze

Con l'inaugurazione avvenuta ieri, a Sordio è arrivato il taglio del nastro per le 21 panchine dipinte dagli studenti del paese, il cui filo conduttore è rappresentato dal tema dei diritti. L'iniziativa ha preso il via qualche mese fa, quando 35 alunni delle classi quinte A e B della primaria hanno iniziato a dipingere le 21 panchine sparse in varie zone di Sordio, la cui inaugurazione è avvenuta ieri pomeriggio con la benedizione del collaboratore don Luigi Scandelli e i discorsi delle autorità con il sindaco Salvatore Iesce, il presidente locale Giovanni Vanelli e quello provinciale dell'Auser Alessandro Manfredi, il direttore dell'Unitre di Lodi Stefano Taravella e Mima Zanoni a nome dell'Unicef, tutti organismi che hanno giocato un ruolo di primo piano nel progetto con la Banca di credito cooperati-

vo e gli stessi commercianti. Poi la parola è passata ai bambini, che hanno reso ancora più suggestiva e piacevole la giornata di festa: ispirati dagli elaborati dell'illustratrice Nicoletta Costa, i disegni hanno tutti come filo conduttore le tematiche attinenti proprio i diritti dei più piccoli così come declamati dall'apposita carta Unicef, associazione alla quale l'Istituto locale è da sempre legato tanto da vantare la maglietta di "scuola amica di Unicef".

A partire proprio dal tema della pace, quanto mai attuale nell'ultimo periodo sconvolto dalla guerra in Ucraina: quello promosso negli ultimi mesi a Sordio rappresenta peraltro un progetto intergenerazionale, che vede la proficua sinergia di bimbi e nonni, insegnanti e genitori, istituzioni e associazioni. ■



## LODI: Teatro delle Vigne

Un impegno che prosegue da anni a favore di un gioiello della città: la targa della Bcc Lodi, svelata mercoledì al teatro alle Vigne in occasione della presentazione della stagione 2022-2023, testimonia il legame che unisce da tempo la banca al teatro alle Vigne, «patrimonio della città». Rimessa a nuovo grazie al prezioso contributo della Bcc Lodi, infatti, la facciata del teatro ora ha un volto nuovo grazie all'attenzione dimostrata dalla Bcc di via Garibaldi. A dar voce all'impegno profuso dalla Bcc Lodi, è la testimonianza del vice direttore generale vicario Giuseppe Giroletti che riferisce di un'attenzione che prosegue da anni: «Già da tempo, presso i nostri sportelli è possibile acquistare i biglietti degli spettacoli teatrali che vanno in scena sul palcoscenico delle Vigne - spiega -. Ma la soddisfazione più grande è aver concesso il nostro sostegno per valorizzare il teatro con un inter-

vento di restauro di un'istituzione importante per il Lodigiano». «Speriamo - prosegue il vice direttore Giroletti - che questa collaborazione possa continuare a lungo a favore del teatro ma non solo».



## GRAFFIGNANA: Sagra della Vittorina

L'appuntamento con l'edizione 2022 della sagra della Vittorina si è riconfermato alla scoperta delle tradizioni locali: una manifestazione che, nel post-Covid, è finalmente tornata al suo antico splendore grazie alla Pro loco guidata dal presidente Pietro Galleani, al Comitato delle Vittorina, all'impegno del Comune di Graffignana, dei tanti volontari coinvolti, delle forze dell'ordine e della protezione civile. Dopo il corteo e la messa celebrata da monsignor Gigi Gatti, ieri la manifestazione si è aperta con i saluti della padrona di casa, la sindaca Margherita Muzzi. Insieme a tanti sindaci del Lodigiano, erano presenti anche il primo cittadino di Lodi Andrea Furegato, il maggiore Gabriele Schiaffini alla guida della compagnia carabinieri di Lodi, il luogotenente Antonio Giacomella della stazione di Borghetto, l'onorevole Angelo Mazzola, il presidente di Sal Luigi Negri, Cinzia Cec-

cardi della Bcc Lodi filiale di Graffignana che ha sponsorizzato l'evento,





## LODI: Tombolando in piazza

Cinquecento persone sabato sera hanno gremito piazza della Vittoria in occasione del tradizionale appuntamento con la Tombolata della Pro loco: un momento di festa e aggregazione organizzato dal sodalizio guidato dal presidente Ettore Cattani per celebrare l'864esimo compleanno della città di Lodi: un evento che ha riscosso grande successo grazie a due comici di "casa nostra" sul palcoscenico: Paolino Boffi e Bigno Bignami hanno rallegrato la tombola con aneddoti in dialetto, canzoni e tante barzellette. Ma il momento clou della serata è stata la tombola di Alessandra Ratti di Locate Triulzi che si è aggiudicata l'assegno dal valore di mille euro messo in palio dalla banca Bcc Lodi. Un evento a cui ha preso parte anche il sindaco Andrea Furegato che ha ribadito il ruolo degli amministratori, ovvero «il dovere di mantenere vive le tradizioni e le usanze locali che legano la comunità guardando al futuro». E anche il maltempo che imperversava sulla città, ha graziato la serata, garantendo il lieto fine alla manifestazione in piazza, con la consegna di premi minori offerti della attività commerciali del territorio.



## LODI: BCC Lodi per l'Ucraina

La sede della Bcc Laudense di via Garibaldi a Lodi colorata di giallo e azzurro. Dopo aver tinto di tricolore l'edificio nei mesi più bui del Covid, la Banca di credito cooperativo lודense ora testimonia il suo pensiero rivolto alla tragedia che sta sconvolgendo l'Europa. «La nostra non è una posizione politica su una vicenda complessa, ma la testimonianza di stare vicino a un popolo che in questo momento sta subendo un'invasione – dice il direttore generale Fabrizio Periti -



**UCRAINA 2022.**  
**VICINI AI BAMBINI E AGLI ADOLESCENTI**  
**Il Credito Cooperativo**  
**con le Caritas Italiana ed Europee**

Il Credito Cooperativo, con l'aggravarsi della situazione in Ucraina, ha definito con Caritas Italiana un progetto di raccolta fondi a favore soprattutto dei bambini e degli adolescenti, i più colpiti dalla catastrofe umanitaria.

**Cassa Centrale Banca**  
**IBAN IT55M0359901800000000159114**  
**CAUSALE "UCRAINA 2022. VICINI AI BAMBINI E AGLI ADOLESCENTI"**

GRUPPO BCC ICCREA
 GRUPPO CASSA CENTRALE  
 CREDITO COOPERATIVO ITALIANO
 Raiffeisen

**BCC LAUDENSE**  
 LODI  
 CREDITO COOPERATIVO ITALIANO
 Federacasse  
 IL CREDITO COOPERATIVO

## GRAFFIGNANA: Pro loco



# UNITRE



## UNO SGUARDO AL FUTURO tra disincanto e speranza

Dopo quasi tre anni di una complessiva, e convulsione che la prospettiva di un futuro di nuovo prospero e di un futuro di nuovo possibile, anzi, di un futuro di nuovo possibile e di un futuro di nuovo possibile. Anzi, di un futuro di nuovo possibile e di un futuro di nuovo possibile. Anzi, di un futuro di nuovo possibile e di un futuro di nuovo possibile. Anzi, di un futuro di nuovo possibile e di un futuro di nuovo possibile.

**Settembre**

1	18.00	19.00	20.00	21.00	22.00	23.00	24.00	25.00	26.00	27.00	28.00	29.00	30.00
19.00	20.00	21.00	22.00	23.00	24.00	25.00	26.00	27.00	28.00	29.00	30.00		

**Ottobre**

1	2	3	4	5	6	7	8	9	10	11	12	13	14	15	16	17	18	19	20	21	22	23	24	25	26	27	28	29	30	31
---	---	---	---	---	---	---	---	---	----	----	----	----	----	----	----	----	----	----	----	----	----	----	----	----	----	----	----	----	----	----

**Novembre**

1	2	3	4	5	6	7	8	9	10	11	12	13	14	15	16	17	18	19	20	21	22	23	24	25	26	27	28	29	30
---	---	---	---	---	---	---	---	---	----	----	----	----	----	----	----	----	----	----	----	----	----	----	----	----	----	----	----	----	----

**Dicembre**

1	2	3	4	5	6	7	8	9	10	11	12	13	14	15	16	17	18	19	20	21	22	23	24	25	26	27	28	29	30	31
---	---	---	---	---	---	---	---	---	----	----	----	----	----	----	----	----	----	----	----	----	----	----	----	----	----	----	----	----	----	----

**Gennaio**

1	2	3	4	5	6	7	8	9	10	11	12	13	14	15	16	17	18	19	20	21	22	23	24	25	26	27	28	29	30	31
---	---	---	---	---	---	---	---	---	----	----	----	----	----	----	----	----	----	----	----	----	----	----	----	----	----	----	----	----	----	----

**Febbraio**

1	2	3	4	5	6	7	8	9	10	11	12	13	14	15	16	17	18	19	20	21	22	23	24	25	26	27	28	29
---	---	---	---	---	---	---	---	---	----	----	----	----	----	----	----	----	----	----	----	----	----	----	----	----	----	----	----	----

**Marzo**

1	2	3	4	5	6	7	8	9	10	11	12	13	14	15	16	17	18	19	20	21	22	23	24	25	26	27	28	29	30	31
---	---	---	---	---	---	---	---	---	----	----	----	----	----	----	----	----	----	----	----	----	----	----	----	----	----	----	----	----	----	----

**Aprile**

1	2	3	4	5	6	7	8	9	10	11	12	13	14	15	16	17	18	19	20	21	22	23	24	25	26	27	28	29	30
---	---	---	---	---	---	---	---	---	----	----	----	----	----	----	----	----	----	----	----	----	----	----	----	----	----	----	----	----	----

**Maggio**

1	2	3	4	5	6	7	8	9	10	11	12	13	14	15	16	17	18	19	20	21	22	23	24	25	26	27	28	29	30	31
---	---	---	---	---	---	---	---	---	----	----	----	----	----	----	----	----	----	----	----	----	----	----	----	----	----	----	----	----	----	----

**Giugno**

1	2	3	4	5	6	7	8	9	10	11	12	13	14	15	16	17	18	19	20	21	22	23	24	25	26	27	28	29	30
---	---	---	---	---	---	---	---	---	----	----	----	----	----	----	----	----	----	----	----	----	----	----	----	----	----	----	----	----	----

## Un anno particolare

Un anno particolare, quello che ha visto l'arrivo di un nuovo corso di studi, la nascita di un nuovo corso di studi, la nascita di un nuovo corso di studi.

Un anno particolare, quello che ha visto l'arrivo di un nuovo corso di studi, la nascita di un nuovo corso di studi, la nascita di un nuovo corso di studi.

Un anno particolare, quello che ha visto l'arrivo di un nuovo corso di studi, la nascita di un nuovo corso di studi, la nascita di un nuovo corso di studi.

Un anno particolare, quello che ha visto l'arrivo di un nuovo corso di studi, la nascita di un nuovo corso di studi, la nascita di un nuovo corso di studi.

Un anno particolare, quello che ha visto l'arrivo di un nuovo corso di studi, la nascita di un nuovo corso di studi, la nascita di un nuovo corso di studi.

Un anno particolare, quello che ha visto l'arrivo di un nuovo corso di studi, la nascita di un nuovo corso di studi, la nascita di un nuovo corso di studi.

## Sciudiamo orizzonti

...intercedendo tutto il bello che c'è



### UNITRE LODI

Università delle tre età

La più ampia proposta culturale del lodigiano

7 settembre - 7 ottobre

momenti di convivialità e aggregazione?

momenti di apprendimento?

seminari di gruppo?

lezioni di gruppo?

corsi di studio?

# UNITRE...C'È!

ISCRIVITI all'UNITRE

### Prodotto da mostre curato dalla nostra giornalista Marina Arensi

# Dipingere la città (in una trilogia) per conservare storia e memoria

Così gli artisti hanno raccontato Milano, Parigi e Venezia: la prima tappa sul capoluogo lombardo da sabato al museo Archinti

di Annalisa Degandi

**N**ata dalla passione di una curatrice attenta come Marina Arensi e dalla partnership tra l'Unitre e la Bcc Lodi, la mostra "Dipingere la città" sta per aprire i battenti (la inaugurazione sarà sabato 29 ottobre alle 16.30 al museo Archinti di viale Pavia). In realtà si tratta di una trilogia di mostre, ciascuna dedicata a una città, che saranno ospitate nei prossimi mesi nelle sale del Museo Archinti: "Incontrarsi a Milano" (09 ottobre-13 novembre 2022), "Sotto i cieli di Parigi" (12 gennaio-9 febbraio 2023) e infine "Straggi da Venezia" (15 aprile-30 aprile 2023).

«Nel panorama attuale - ha detto la curatrice nel presentare il progetto, ieri nella sede della Bcc di via Garibaldi - in cui si osserva una disaffezione del pubblico lodigiano per le mostre d'arte, ho cercato di proporre un percorso accattivante, che potesse sollecitare la curiosità del pubblico. Mi sono proposta di indagare il rapporto tra i pittori, lodigiani o non, con tematicità importanti per la storia dell'arte. Mi sono chiesta in che modo la città si aveva ispirata, lasciando un segno sulla loro cifra stilistica. A partire dai lodigiani, lo sguardo si allarga ad altri autori: in tutti sono i nomi rappresentati nella prima mostra dedicata a Milano».

Attraverso gli occhi dei pittori che l'hanno ritratta, come in una passeggiata attraverso il tempo si vedrà la città trasformarsi, da paesaggio popolato da carrozze e pedoni alla fine dell'Ottocento nei dipinti di Arturo Ferraresi, a luogo di movimento vorticoso all'insegna del mito della velocità futurista, fino alla metropoli attuale dei grattacieli di Porta Nuova, come rappresentata dal pennello di Giovanni Cerri. L'unico pittore vivente tra quelli in mostra.

«Ho cercato - dice ancora Arensi - di evitare opere di carattere "turistico", mantenendo fede al cri-



terio della qualità nella selezione delle opere da esporre. Inoltre, in questa epoca in cui nuovi linguaggi anche extra-pittorici sono entrati nell'arte, ho voluto suggerire una riflessione sulla pittura di paesaggio nell'era di oggi». Il direttore dell'Unitre Stefano Travella, insieme alla presidente Mariella De Biasi e al presidente della Bcc Lodi Alberto Bertoli hanno ribadito la soddisfazione delle due istituzioni



## DIPINGERE LA CITTÀ

Milano Parigi Venezia  
a cura di Marina Arensi

La trilogia di mostre conosciute nel mondo affiancate dalle città che hanno ispirato i pittori. 29 passi da Lodigiani, nei suoi colori, che hanno trasformato in "città".

Unitre Fiumicino firma e stabilisce un legame di significatività e importanza con la storia dell'arte e con la città. Inoltre, con questa iniziativa, si intende promuovere la cultura e la bellezza del territorio.

Tralascio la mostra di arte contemporanea, ma ho voluto suggerire una riflessione intorno alla pittura di paesaggio, nel complesso panorama dell'arte del terzo millennio.

### MUSEO ARCHINTI

Viale Pavia, 28 - Lodi

Incontrarsi a Milano  
Sotto i cieli di Parigi  
Straggi da Venezia

29 Ottobre - 13 Novembre 2022  
20 Gennaio - 9 Febbraio 2023  
15 Aprile - 30 Aprile 2023

### BCC LODI

PAOLO CRISTOFORO TRIVELLI

### UNITRE...C'È!



## SANT'ANGELO LODIGIANO: Concerto della fanfara dei bersaglieri

L'Associazione Sviluppo Santangiolino, nella ricorrenza della Festa della Repubblica, ha organizzato un concerto eseguito dalla Fanfara dei Bersaglieri con il patrocinio della Regione Lombardia, oltre che dalla Presidenza del Consiglio Comunale di S. Angelo Lodigiano e da BCC Lodi.

L'iniziativa è stata un segnale di un ritorno ad una vita normale dopo un lungo periodo di quarantena a causa della pandemia che ha limitato a tutti i liberi movimenti e frequentazioni. Durante la manifestazione, aperta e gratuita per tutti i cittadini, sono state distribuite copie della Costituzione Italiana a tutti i diciottenni,



## LODI: Nuovo parco S. Bernardo

Domenica scorsa, in occasione della sagra di San Bernardo, il parroco don Guglielmo Cazzulani e don Luigi Avanti hanno benedetto il nuovo parco giochi che sorge all'interno dell'oratorio: uno spazio pensato per i più piccini e per le famiglie, anche di quelli "speciali". Un intervento che, da una settimana a questa parte, ha permesso di rinnovare gli spazi dell'oratorio grazie al prezioso contributo della Bcc Lodi rappresentata, in occasione dell'evento, dal direttore di filiale a Lodi Gianpaolo Pedrazzini, tra l'altro presidente del comitato Unicef provinciale. «Un contributo importante è arrivato anche tramite le donazioni pervenute attraverso il 5 per mille - riferisce il parroco - e dall'attenzione che da sempre ci riservano la Fondazione comunitaria e la Fondazione Banca popolare di Lodi», conclude. "Gioite nel Signore sempre" recita la fra-

se stampata nella cornice del parchetto, con un chiaro richiamo alle parole di fede e fratellanza invocate abitualmente da don Angelo Carioni, il compianto sacerdote rimasto nei cuori della comunità di San Bernardo



# ASD Geritsukido

Con il Patrocinio di: Regione Lombardia, Comune di Pavia, Comune di Sesto, Comitato Regionale Ticino, Università di Pavia, ASD Geritsukido, ASD Geritsukido.

Organizzazione e Promozione a cura di: ASD Geritsukido, ASD Geritsukido.

**PROGETTO LE SFIDE DEL TEMPO  
DIALOGHI SULLA VITA, EDUCAZIONE AL CONFRONTO**  
**Martedì 15 Novembre 2022 - ORE 21:00**

**CENTRO CONGRESSI HUB SCALO MILANO**  
Via Milano, 5 - Locate di Trivulzi (MI)

INGRESSO LIBERO CON PRENOTAZIONE AL LINK: [bit.ly/3SVL44S](https://bit.ly/3SVL44S)  
DIRETTA "ZOOM" IN STREAMING AL LINK: [bit.ly/3fwo35d](https://bit.ly/3fwo35d)

INCONTRO APERTO A TUTTI  
gentili, discenti, dirigenti scolastici, tatechisti, allenatori sportivi, chiunque ha a cuore l'educazione

**"E' IL TEMPO PER I GIOVANI ?"**

**Prof. UMBERTO GALIMBERTI**



Filosofo, Antropologo, Psicologo,  
Giornalista

Moderata: **Patrizia La Torre** coordinatore del Progetto

BCC LODI | BITACK | F.lli. F.lli. F.lli. | STIMAR

Con il Patrocinio di: Regione Lombardia, Comune di Pavia, Comune di Sesto, Comitato Regionale Ticino, Università di Pavia, ASD Geritsukido, ASD Geritsukido.

Organizzazione e Promozione a cura di: ASD Geritsukido, ASD Geritsukido.

**PROGETTO LE SFIDE DEL TEMPO  
DIALOGHI SULLA VITA, EDUCAZIONE AL CONFRONTO**  
**Mercoledì 8 Giugno 2022 - ORE 20:45**  
**CENTRO CONGRESSI HUB SCALO MILANO**  
Via Milano, 5 - Locate di Trivulzi (MI)

INGRESSO LIBERO CON PRENOTAZIONE AL LINK: [bit.ly/3W67330](https://bit.ly/3W67330)  
DIRETTA "ZOOM" IN STREAMING AL LINK: [bit.ly/3W67330](https://bit.ly/3W67330)

**"ALLENARSI ALLA VITA.  
AFFRONTARE SFIDE, COGLIERE OPPORTUNITA' "**

**Alberto Peilai**  
Medico,  
Psicoterapeuta  
dell'età evolutiva,  
Scrittore



**Gustavo Pietropoli Charmet**  
Psicologo, Psicoterapeuta  
Presidente Onorario  
dell'Associazione CAF  
Centro Aiuto Minorile e Famiglie



Moderatore: **Patrizia La Torre** coordinatrice del progetto

BCC LODI | BITACK | F.lli. F.lli. F.lli. | STIMAR

Con il Patrocinio di: Regione Lombardia, Comune di Pavia, Comune di Sesto, Comitato Regionale Ticino, Università di Pavia, ASD Geritsukido, ASD Geritsukido.

Organizzazione e Promozione a cura di: ASD Geritsukido, ASD Geritsukido.

**PROGETTO LE SFIDE DEL TEMPO  
DIALOGHI SULLA VITA, EDUCAZIONE AL CONFRONTO**  
**Giovedì 31 MARZO 2022 - ORE 20:45**  
**CENTRO CONGRESSI HUB SCALO MILANO**  
Via Milano, 5 - Locate di Trivulzi (MI)

INGRESSO LIBERO CON PRENOTAZIONE AL LINK: <https://www.geritsukido.it/veranstaltungen/le-sfide-del-tempo/>  
Sala Conferenze Arena Pavia e Ricerca

DIRETTA "ZOOM" IN STREAMING AL LINK: [bit.ly/3W67330](https://bit.ly/3W67330)

**"LE SFIDE DEL TEMPO"**

Intervengono:  
**Toni Capuzzo**  
Giornalista Reporter  
Scrittore



**Salvatore Attanasio**  
Padre di Luca Attanasio  
già Ambasciatore Italiano nella  
Repubblica Democratica del Congo



Moderatore: **Patrizia La Torre** coordinatrice del progetto

BCC LODI | BITACK | F.lli. F.lli. F.lli. | STIMAR

Con il Patrocinio di: Regione Lombardia, Comune di Pavia, Comune di Sesto, Comitato Regionale Ticino, Università di Pavia, ASD Geritsukido, ASD Geritsukido.

Organizzazione e Promozione a cura di: ASD Geritsukido, ASD Geritsukido.

**PROGETTO LE SFIDE DEL TEMPO  
DIALOGHI SULLA VITA, EDUCAZIONE AL CONFRONTO**  
**Lunedì 17 Ottobre 2022 - ORE 21:00**  
**Sala Teatro Parrocchia SS. Pietro e Paolo**  
**Via Dante, 25 - Opera (MI)**

INGRESSO LIBERO

**"TROPPIA FAMIGLIA FA MALE ?"**  
COME LA DIPENDENZA MATERNA CREA ADULTI BAMBINI  
(E PESSIMI CITTADINI)

**Dott.ssa LAURA PIGOZZI**



Dott.ssa in Psicologia  
Dinamica e Clinica e in  
Filosofia Morale  
Esperta di Couple e  
Vocalità.



Moderata: **Patrizia La Torre** coordinatore del progetto

BCC LODI | BITACK | F.lli. F.lli. F.lli. | STIMAR

# Letture Laudensi

Cultura, storia e tradizione della nostra terra

## UN QUADRILATERO AL FEMMINILE

Storie di donne tra via delle orfane e via Gorini



## LA PRIMA UNIVERSITÀ AGRARIA DI LOMBARDIA

Storia dell'Associazione Agricola Lombarda di Corte Palasio



## CAMPI, CASE, LUOGHI E SEGNI:

Sulle tracce della devozione popolare in terra di Lodi Vecchio



## SALERANO: TRA STORIA E MEMORIA

Le donne e gli uomini della "Candelina d'oro" 1981 - 2012



Richiedi gratuitamente la tua copia in filiale

## SAN ZENONE: IMMAGINI E PAROLE

Appunti di viaggio tra il 1966 e il 1985



## CASTELLO E CASTELLANI

Il castello Morando Bolognini di Sant'Angelo Lodigiano



## LUNETTA E SABBIONA

Una bella pagina di storia locale per conoscere le vicende umane di alcune famiglie del nostro territorio



## ORA CHE RICORDO ANCORA

Francesca Dendena: storia di un eroe civile



## 100 ANNI E NON LI DIMOSTRA

L'altro credito cooperativo  
a Lodi nel Novecento



## LA GENESI DEL REDDITO A LODI:

Un'indagine sull'oikonomia urbana di Lodi  
nel XVII e XVIII secolo

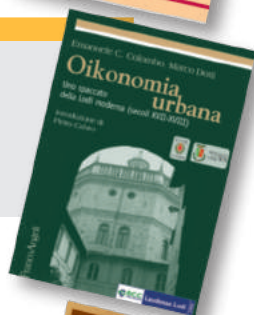

## IL DENARO DEI PICCOLI:

Riflessioni sulla storia dei principali archivi  
sulla cooperazione del Credito Lodigiano



## AMBIZIONI E REPUTAZIONI.

Le elites lodigiane tra sette e novecento:  
un'approfondimento





## DISEGUAGLIANZE ECCELLENTI

Produzione di ricchezza ed economie di nicchia  
nel Lodigiano tra otto e novecento



## GENERATIVITÀ DEL BISOGNO

Casi di finanza e servizi  
in Lombardia (XVII-XX sec)



## DEBITO, POTERE NEGOZIALE, REPUTAZIONE

a cura di Pietro Cafaro, con saggi di Emanuele C.  
Colombo, Marco Dotti, Gian Filippo De Sio



## GENTE LUOGHI MESTIERI COSE

a cura di Roberto Bassi



# Noi significa prendersi cura.

Siamo le Banche di Credito Cooperativo vicine alle persone, alle imprese e ai territori. **Bancassicura** è il nostro sistema di servizi per dare protezione e attenzione al mondo che ti circonda. Diamo risposte concrete a specifici bisogni di tutela della persona, dei beni e del patrimonio e offriamo un supporto per la previdenza complementare e per l'assistenza sanitaria integrativa. Perché è importante sapere che puoi contare su di noi.

**Gruppo Cassa Centrale, le Banche di tutti noi.**

## BANCASSICURA





# COOPERAZIONE DI CREDITO IN ITALIA E NEL MONDO



## Sono le nostre differenze a fare la differenza.

Gruppo Cassa Centrale non è solo un Gruppo di Banche autonome,  
ma è soprattutto un Gruppo di persone, di storie, di vite.  
La differenza per noi è un valore e l'identità locale un principio.  
E proprio partendo dai nostri principi abbiamo costruito un Gruppo  
solido, sostenibile, cooperativo, capace di essere vicino  
alle persone e alle imprese italiane.

**Gruppo Cassa Centrale, le Banche di tutti noi.**



[gruppocassacentrale.it](http://gruppocassacentrale.it)

# Il quadro generale della Cooperazione di Credito in Italia e nel mondo

## La struttura del Credito Cooperativo

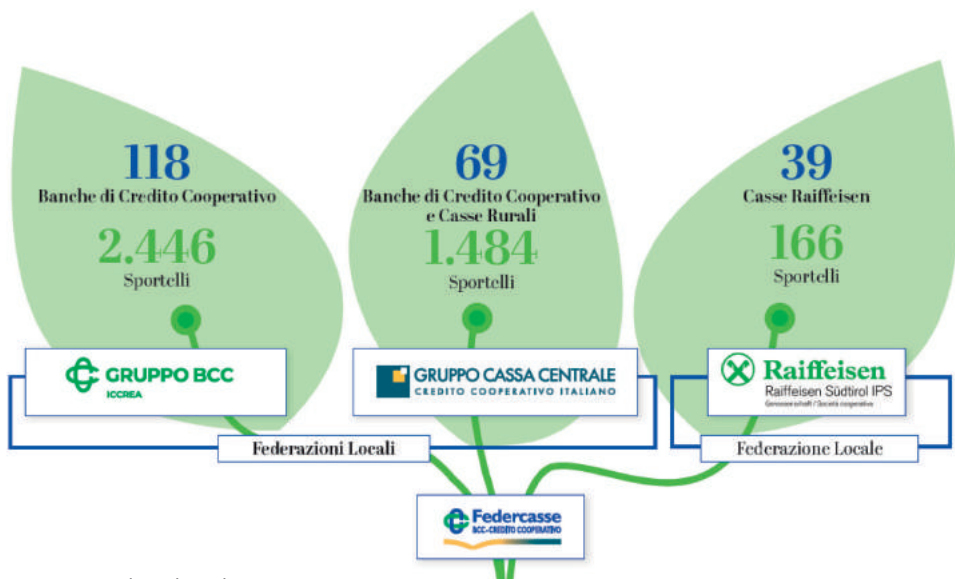

Situazione al 31 dicembre 2022

Dal 2019 sono operativi il **Gruppo Bancario Cooperativo Cassa Centrale Banca** (1° gennaio) e il **Gruppo Bancario Cooperativo Iccrea** (4 marzo) come esito della Riforma del Credito Cooperativo del 2016-2018 (l. 49/2016 e successive modificazioni). Le Banche di Credito Cooperativo-Casse Rurali detengono sostanzialmente tutto il capitale delle Capogruppo del Gruppo Bancario Cooperativo al quale hanno aderito. A sua volta, la Capogruppo controlla su base contrattuale e garantisce le singole BCC azioniste. Le **Casse Raiffeisen** della provincia di Bolzano

hanno costituito un IPS (Schema di Protezione Istituzionale), autorizzato il 3 novembre 2020.

La rappresentanza associativa del Sistema del Credito Cooperativo è assicurata a livello nazionale da **Federcasse**, a cui aderiscono tutte le realtà della Categoria: le Capogruppo Iccrea e Cassa Centrale e le loro controllate per via partecipativa, le BCC tramite le Federazioni locali o direttamente, Fondosviluppo (Fondo mutualistico per la promozione e lo sviluppo della cooperazione SpA), i Fondi di garanzia del Credito Cooperativo e molte altre Società ed enti.

# I "beni comuni"



La capacità di auto-organizzazione ha generato nel Credito Cooperativo - soprattutto per mezzo di Federcasce - molti "beni comuni": esperienze, strutture, competenze che rappresentano un valore economico, sociale e culturale condiviso, a beneficio di tutte le realtà della Categoria



# I nostri valori e gli obiettivi dello sviluppo sostenibile

Dal 2019, il Credito Cooperativo, per il tramite di Federcasse, aderisce all'Asvis (Alleanza Italiana per lo Sviluppo Sostenibile) che promuove in Italia gli obiettivi di sviluppo sostenibile deliberati dall'Assemblea Generale delle Nazioni Unite e promossi a livello globale nell'ambito dell'Agenda 2030.



Nello **Statuto** di tutte le BCC italiane, l'art. 2 indica gli obiettivi e le finalità imprenditoriali tipiche delle banche mutualistiche di comunità. Almeno 6 di questi si riconducono direttamente ai 17 Obiettivi dell'Agenda 2030.

## L'articolo 2 dello Statuto delle BCC-CR

Nell'esercizio della sua attività, la Società si ispira ai principi dell'insegnamento sociale cristiano ed ai principi della mutualità senza fini di speculazione privata.

Essa ha lo scopo di favorire i soci e gli appartenenti alle comunità locali nelle operazioni e nei servizi di banca, perseguendo il **miglioramento delle condizioni morali, culturali ed economiche** degli stessi, e promuovendo lo **sviluppo della cooperazione e l'educazione al risparmio** ed alla **previdenza**, nonché la **coesione sociale** e la **crescita responsabile e sostenibile** del territorio nel quale opera.

La Società si distingue per il proprio orientamento sociale e per la scelta di costruire il bene comune.

È altresì impegnata ad agire in coerenza con la Carta dei Valori del Credito Cooperativo e a rendere effettive forme adeguate di democrazia economico-finanziaria e lo scambio mutualistico tra i soci.

Articolo 2 dello Statuto tipo delle Banche di Credito Cooperativo, Casse Rurali e Casse Raiffeisen in vigore dal 2005

Articolo 2  
intercetta almeno  
6 degli obiettivi  
presenti  
nell'Agenda ONU 2030



**La finanza che realizzano le BCC è orientata alla promozione dell'economia reale e del benessere delle comunità, come affermato nella Carta della Finanza libera, forte e democratica.**



Le BCC hanno approvato nel corso del XIV Congresso Nazionale del Credito Cooperativo (dicembre 2011) la Carta della

**Finanza libera, forte e democratica**, che definisce le caratteristiche della finanza che si impongono a costruire.

### **1. Responsabile**

Una finanza responsabile, sostenibile, non solo nel senso della attenzione alla allocazione delle risorse, ma anche una finanza responsabilmente gestita e orientata al bene comune. Interpretata da persone capaci di incarnare valori ed essere buon esempio in una società segnata dalla primazia del piccolo vantaggio, della convenienza a breve termine, delle rendite di posizione, piuttosto che dal perseguimento della reale utilità.

### **2. Sociale**

Attenta ai bisogni della società. Capace di guardare oltre se stessa. Nella consapevolezza che lo sviluppo è una variabile dipendente del benessere. Le banche crescono, e diventano esse stesse "attrici" di sviluppo, se fanno crescere i territori e le economie locali intorno a sé. La finanza che vogliamo è una finanza di comunità, personalizzata e personalizzante.

### **3. Plurale**

Composta di soggetti diversi, per dimensione, forma giuridica, obiettivi d'impresa. Perché la diversità è ricchezza, consente di "fare complemento" rispetto alle esigenze delle persone e garantisce una maggiore, effettiva concorrenza. A beneficio del mercato stesso e dei clienti.

### **4. Inclusiva**

La finanza promuove. La finanza abilita. Offre strumenti per costruire il futuro ed autentica "cittadinanza sociale". Per questo deve essere aperta ed avere l'obiettivo di integrare nei circuiti economici e partecipativi. Perché, attraverso di essi, passano integrazione, rispetto, coesione, attenzione per il bene comune.

### **5. Comprensibile**

La finanza non deve abitare i templi, ma le piazze. Deve parlare il linguaggio comune delle persone. Essere trasparente. Essere paritetica: deve porre la sua competenza al servizio delle esigenze di chi ha di fronte. Sinteticamente e con chiarezza.

### **6. Utile**

Non autoreferenziale, ma al servizio. Non padrona, ma "ancella". Non fine ultimo, ma strumento. Per consentire alle persone di raggiungere i propri obiettivi di crescita individuale e collettiva, di affrancarsi da destini apparentemente segnati, di mettere a fattor comune le proprie capacità ed esperienze.

### **7. Incentivante**

Una finanza capace di riconoscere il merito, di valutare il merito, di dare fiducia al merito. Anche oltre i numeri e le procedure standard. In grado di innescare processi virtuosi di sviluppo e di generare emulazione positiva.

### **8. Educante**

Finanza che rende capaci di gestire il denaro, nelle diverse fasi della vita, con discernimento e consapevolezza. Che accompagna con i giusti consigli ed interventi i processi di risparmio, indebitamento, investimento, spesa. Che educa a gestire il denaro nel rispetto della legalità e del bene comune.

### **9. Efficiente**

Impegnata a migliorare la propria offerta ed i propri processi di lavoro con il fine di garantire sempre maggiore convenienza ai propri clienti. Che sia in grado di accompagnare e sostenere processi di crescita complessi, sfide imprenditoriali, progetti di vita.

### **10. Partecipata**

Finanza nella quale un numero diffuso di persone abbia potere di parola, di intervento, di decisione. Espressione di democrazia economica. Nel rispetto della più elementare esigenza degli individui: quella di immaginare il futuro e di contribuire fattivamente a realizzarlo.



Attraverso Federcasse, il Credito Cooperativo è Socio e partner della Scuola dell'Economia Civile (SEC), di NeXt-Nuova Economia per Tutti e di Social Impact Agenda per l'Italia, il network italiano degli investimenti ad impatto Sociale. Per contribuire alla diffusione della cultura della sostenibilità anche nell'ambito degli investimenti finanziari, per il tramite di Federcasse, il Credito Cooperativo è Socio del Forum per la Finanza Sostenibile, un'associazione non profit nata nel 2001 con l'obiettivo di incoraggiare l'inclusione dei criteri ambientali, Sociali e di governance (ESG) nei prodotti e nei processi finanziari. Ne fanno parte operatori finanziari e altre organizzazioni interessate all'impatto ambientale e sociale degli investimenti. Il Credito Cooperativo, sempre attraverso Federcasse, ha costituito – insieme alla Federazione Lombarda delle BCC - con il Centro di Ricerca sul Credito Cooperativo dell'Università Cattolica del Sacro Cuore di Milano.

Altre collaborazioni sono in corso da tempo con L'Editoriale "Vita" e con Aiccon anche attraverso il supporto garantito fin dalla prima edizione delle "Giornate di Bertinoro per l'Economia Civile", il Salone dell'Editoria Sociale e l'agenzia giornalistica Redattore Sociale.

## LA RICONOSCIUTA FUNZIONE DELLE BANCHE MUTUALISTICHE

Sono sempre maggiori i riconoscimenti del mondo accademico e istituzionale circa il ruolo del Credito Cooperativo a favore della crescita economica sostenibile dell'Italia:



### “LE BCC RIDUCONO LE DISUGUAGLIANZE DI REDDITO ACCRESCENDO LE OPPORTUNITÀ ANCHE PER CHI PARTE MENO AVANTAGGIATO”.

- Minetti R., Murro P., Peruzzi V. “Not all banks are equal: cooperative banking and income inequality” Economic Enquiry – 2020
- Khafagy A., “The Economics of financial cooperatives” Routledge 2020

### “LE BCC GENERANO UNA CRESCITA ECONOMICA SIGNIFICATIVA (E ADDIZIONALE RISPETTO A QUELLA DI ALTRE ISTITUZIONI FINANZIARIE) IN TERMINI DI REDDITO E OCCUPAZIONE”.

- Coccorese P. e Shaffer S., “Cooperative banks and local economic growth”, Regional Studies, Vol. 55 – 2021

### “LE BCC SOSTENGONO LE IMPRESE ANCHE NELLE FASI DI CRISI ECONOMICA”.

- Beccalli et. Al., “La prossimità delle BCC facilita l’accesso al credito delle piccole imprese 2022”
- Barboni G., Rossi C., “Does your neighbour know you better? The supportive role of local banks in the financial crisis” Journal of Banking & Finance, 106 – 2019
- Banca d’Italia - Questioni di Economia e Finanza Banca d’Italia n. 264 marzo 2015 e 324, marzo 2016

### **“LE BCC NON RIDUCONO IL CREDITO IN SITUAZIONI DI INCERTEZZA”.**

- Secondo uno studio di Banca d'Italia del 2017: «Dal punto di vista di un'azienda, la vicinanza geografica è una copertura di gran lunga migliore contro gli shock da incertezza rispetto a un solido record di credito»
- Alessandri P. Bottero M., “Bank lending in uncertain times”, Temi di Discussione Banca d'Italia n. 1109 – aprile 2017

### **“LE BCC ACCRESCONO LA STABILITÀ DEL SISTEMA FINANZIARIO”.**

- Pacelli V., Pampurini F., “Quaranta A.G., Too useful to fail. Il ruolo delle banche cooperative come mitigatrici del rischio sistemico”, Ecra 2022
- Hesse H., Čihák M., “Cooperative banks and financial stability”, IMF Working Paper January 2007

### **“LE BCC SOSTENGONO LE PMI NELLA DINAMIZZAZIONE DEL LORO MODELLO DI BUSINESS E NELLA RICERCA DI MERCATI DI ESPORTAZIONE”.**

- Rapporto MET 2022 “Le imprese dopo la pandemia”, Ecra 2022
- Agostino M., Errico L., Rondinella S., Trivieri F., “Do cooperative banks matter for new business creation?”, Ann Public Coop Econ. 2021, 1–39

### **“LE BCC PRODUCONO UN MINORE DETERIORAMENTO DEL CREDITO, RIDUCENDO COSÌ LA PERDITA DI RISORSE FINANZIARIE ED ENERGIE IMPRENDITORIALI”.**

- Fiordelisi et al., “The Beauty of Being Involved: The Case of Cooperative Banks”, British Journal of Management, December 2022

### **“LE BCC CANALIZZANO CAPILLARMENTE MISURE DI POLITICA ECONOMICA IN CASO DI CRISI. ANCHE NELLA PANDEMIA”.**

- Visco; Angelini, Banca d'Italia 2022

### **“LE BCC MINIMIZZANO LA CONFLITTUALITÀ CON LA CLIENTELA, SINTOMO DI CORRETTEZZA NELLE RELAZIONI E NELLA GESTIONE DELLA «FIDUCIA»”.**

- Relazione Arbitro Bancario Finanziario 2021

### **“LE BCC FINANZIANO UNA QUOTA IMPORTANTE DI START UP”.**

- Oltre il 20 per cento delle start up innovative garantite dal Fondo di Garanzia delle PMI si rivolgono alle BCC. Ministero dello Sviluppo Economico ora Ministero delle Imprese e del Made in Italy, 20° Rapporto «Le imprese innovative e il Fondo di Garanzia per le PMI»

### **“LE BCC PRESIDIANO I COMUNI DELLE AREE INTERNE”.**

- Il 31% degli sportelli BCC è in «Aree Interne».

# Noi significa essere ovunque tu sia.

Siamo le Banche di Credito Cooperativo vicine alle persone, alle imprese e ai territori. Lo dimostriamo anche con un'offerta di strumenti e soluzioni per accompagnarti nella vita di tutti i giorni. Per questo abbiamo creato **Inbank**: la banca digitale che ti consente di gestire i tuoi rapporti bancari in completa autonomia, semplicità e nella massima sicurezza, ovunque tu sia.

**Gruppo Cassa Centrale, le Banche di tutti noi.**

## INBANK



# Il Credito Cooperativo nel 2022: I numeri

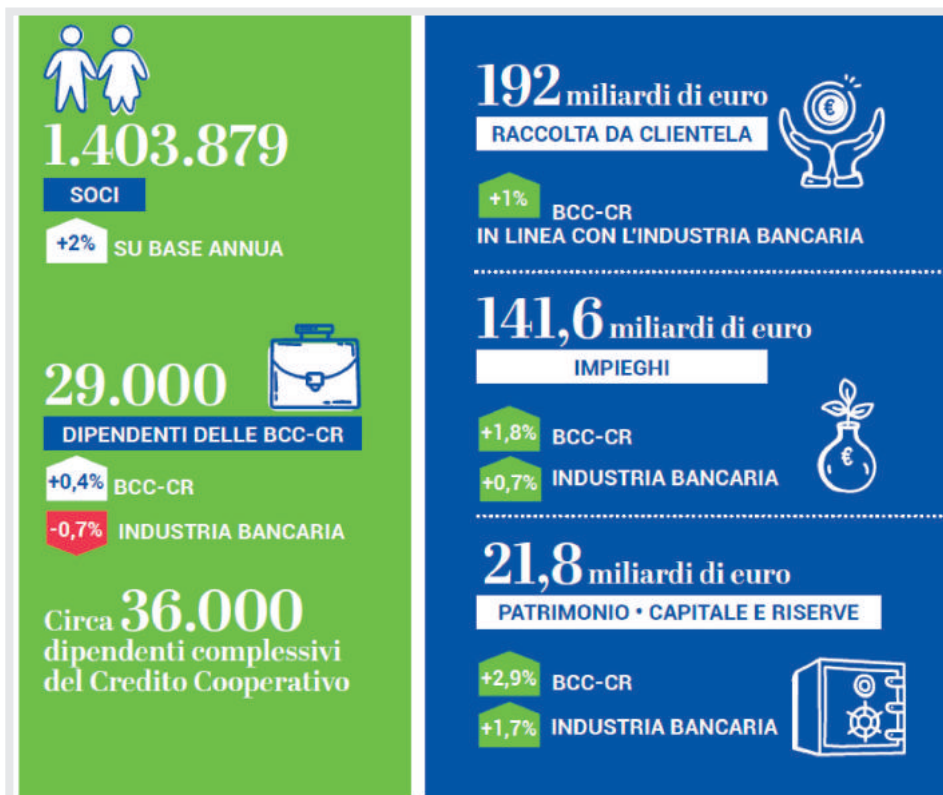

## La distribuzione sul territorio: capillari e presenti

A dicembre 2022 le BCC sono 226 (il 51,60% degli istituti bancari presenti sul territorio italiano), con 4.096 sportelli distribuiti in 2.532 Comuni italiani.

**Gruppo Cassa Centrale.**  
**Le Banche di tutti noi.**

**BCC LODI**  
CREDITO COOPERATIVO ITALIANO 1900



In **702** Comuni  
le BCC-CR  
rappresentano  
l'unica presenza  
bancaria.  
l'86% di essi ha meno  
di 5.000 abitanti

A dicembre 2022, in **702 Comuni** le BCC sono l'unica presenza bancaria e l'86% di questi ha una popolazione inferiore ai 5 mila abitanti, ulteriore segno del contributo delle BCC al contenimento dello spopolamento e dell'impegno a preservare il servizio bancario anche in aree a rischio di marginalizzazione.

## I soci e le socie

Il numero delle Socie e dei Soci delle BCC è pari a **dicembre** 2022 a **1.403.879**, in incremento del 2% su base annua, confermando il trend crescente degli ultimi anni.

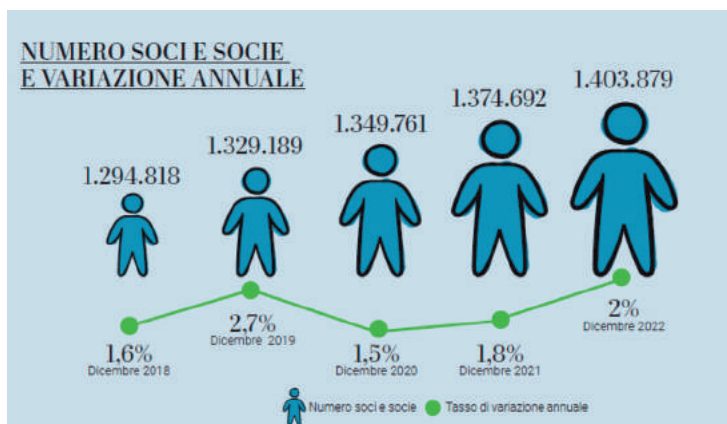

## Le Giovani Socie e i Giovani Soci. Le iniziative a livello nazionale.



Costituita tredici anni fa, la Rete dei Giovani Soci<sup>1</sup> ha una base di oltre 80 mila under 30<sup>2</sup> Giovani Socie e Giovani Soci delle Banche di Credito Cooperativo e Casse Rurali italiane, 54<sup>3</sup> i Gruppi costituiti.

Negli anni, il Comitato di Coordinamento è stato rinnovato quattro volte e, in collaborazione con FederCASSE, ha dato vita a oltre 3 mila iniziative, con la partecipazione di oltre 35 mila Giovani Soci e Socie. Sono stati realizzati 12 Forum Annuali Nazionali e organizzate iniziative formative rivolte a 3.100 Giovani Soci e Socie e a 144 Giovani Amministratori e Amministratrici di BCC.

Nel 2022 è stata realizzata la seconda edizione della Spring School delle Giovani Socie e dei Giovani Soci del Credito Cooperativo a Loppiano (Firenze), sede della Scuola dell'Economia Civile. Quattro giornate dedicate a laboratori, lavori di gruppo, esperienze pratiche e confronti con docenti ed esperti per un totale di 29 ore di formazione erogata anche con modalità innovative. Un momento di particolare rilievo è stato rappresentato dal "Dialogo imPossibile" tra esponenti "senior" e "junior" del Credito Cooperativo, finalizzato a rafforzare quell'indispensabile "ponte" tra generazioni che contribuisce a valorizzare il Credito Cooperativo.



A Jesi si è tenuta la dodicesima edizione del Forum Nazionale dei Giovani Soci e delle Giovani Socie delle BCC dal titolo "La Terrà che verrà. Dipende da noi" con oltre 220 partecipanti. Il Forum, organizzato da FederCASSE con la Federazione Marchigiana delle BCC e i Gruppi Giovani Soci BCC della Regione, ha avuto come tema generale la finanza climatica e le nuove responsabilità delle BCC nei confronti della sostenibilità ambientale, sociale, demografica anche alla luce delle regole europee in materia di ESG e di indipendenza energetica. Novità di questa edizione è stata inoltre la partecipazione dei Giovani Soci all'ultimo concerto dell'edizione 2022 di RisorgiMarche – il festival nato nel 2017 per sostenere le popolazioni colpite dalle scosse sismiche del 2016 – tenutosi il 10 settembre a Poggio S. Vicino (MC) con uno spettacolo speciale dal titolo: "L'anno che verrà" dedicato alla musica e alle parole di Lucio Dalla, con Peppe Servillo, Javier Giroto e Natalio Mangialavite.



<sup>1</sup> Ecra 2020, Next Generation Soci – Numeri e storie dei primi 10 anni dei Gruppi Giovani Soci BCC.

<sup>2</sup> Elaborazioni FederCASSE su dati Dichiarazioni Consolidate Non Finanziarie (DCNF) dei Gruppi Bancari Cooperativi e Banca d'Italia.

<sup>3</sup> Database FederCASSE.



*Le Giovani Socie e i Giovani Soci partecipanti al concerto di RisorgiMarche in occasione del XII Forum.*

Continua nel suo percorso di sviluppo il Progetto “BancaBosco”, nato nel 2021 su impulso della Rete delle Giovani Socie e dei Giovani Soci. L’iniziativa ha avuto la sua prima concretizzazione nella collaborazione con Legambiente, in occasione proprio della “Festa dell’albero” nel 2021, per la messa a dimora di giovani alberi in diverse località italiane individuate sulla base di accordi di Legambiente con i Comuni. Nel 2022 sono state realizzate **17 iniziative di piantumazione per un totale di 1.957 alberi**. Nel complesso sono stati piantati **2.307 alberi** in **22 Comuni** di **12 Regioni**.

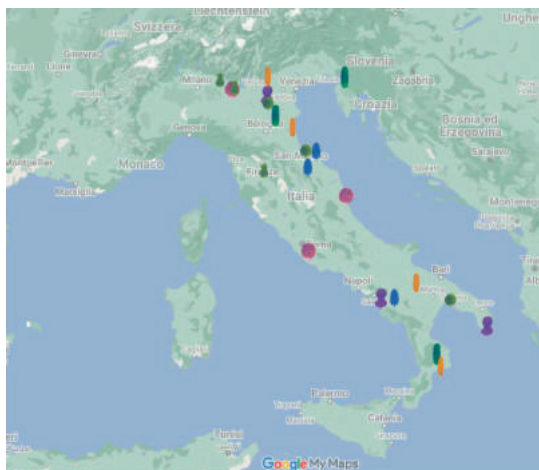

*Mappa delle piantumazioni realizzate con il progetto BancaBosco*

## Iniziative di solidarietà in Italia e all'estero

Nel 2022 le BCC, Casse Rurali, Casse Raiffeisen e gli enti del Credito Cooperativo hanno sostenuto la popolazione ucraina a seguito dell'aggressione russa, partecipando alla raccolta fondi nazionale del sistema del Credito Cooperativo in collaborazione con la Caritas Italiana – specificamente rivolta ai bambini e agli adolescenti – o ad iniziative di sostegno di altre realtà non profit impegnate sul campo, come anche di accoglienza territoriale spesso in collaborazione con gli Enti locali o associazioni di volontariato. A fine 2022, il Credito Cooperativo ha raccolto oltre **2 milioni di euro** che hanno permesso alla Caritas Italiana di sostenere e aiutare oltre **250 mila persone** mediante i rispettivi programmi sia in Italia sia all'estero.



Con l'iniziativa "**Fratelli Tutti. Natale 2022 di Solidarietà**" intrapresa da Federcasse e Confcooperative a favore della Caritas Italiana e della Comunità di Sant'Egidio, d'intesa con la Conferenza Episcopale Italiana, con l'obiettivo di alleviare le tante situazioni di bisogno aggravate dal perdurare della crisi energetica ed economica, sono stati raccolti **600 mila euro**, grazie alle donazioni delle BCC, delle Federazioni, delle Capogruppo dei Gruppi Bancari Cooperativi Iccrea Banca e Cassa Centrale Banca e insieme a Fondosviluppo e alla stessa Confcooperative.



**IMPEGNO,  
PASSIONE,  
GIOCO DI SQUADRA**

**I VALORI CHE AMIAMO**

GRUPPO CASSA CENTRALE

**BCC LODI** 1906  
CREDITO COOPERATIVO ITALIANO

gruppocassacentrale.it



# Il modello di business: da sempre protagonisti della finanza geo-circolare, finanziamo l'economia reale e favoriamo l'occupazione.

Le BCC sono banche di comunità perché nelle comunità vivono e lavorano i propri soci e socie, lì esse creano valore, con il territorio e per il territorio. Sono banche dell'economia reale. Attraggono fiducia e la restituiscono: valorizzano il risparmio della clientela, reinvestendolo sul territorio erogando il credito a famiglie, imprese, associazioni, enti locali, generando in tal modo inclusione e sviluppo sostenibile nel rispetto della specifica normativa e dei valori della finanza civile.

Interpretano l'esclusiva funzione della **finanza d'impatto geo-circolare**: per ogni 100 euro di risparmio raccolto nel territorio, le BCC ne impiegano in media 73. Di questi, almeno il **95%** - ovvero 69 euro - diventa credito all'economia reale di quel territorio, secondo quanto previsto dalla normativa italiana.

## Dove va il risparmio raccolto

Gli **impieghi lordi** erogati alla clientela delle BCC sono pari a **dicembre 2022** a 141,6 miliardi di euro (+1,8% su base d'anno a fronte del +0,7% rilevato nell'industria bancaria).

Gli **impieghi al netto delle sofferenze** sono pari a 139,2 miliardi di euro e presentano un tasso di crescita del 2,8% annuo, a fronte del +1,2% registrato nell'industria bancaria complessiva.

Con specifico riguardo al **credito alle imprese**, gli impieghi lordi erogati dalle BCC e destinati al settore produttivo sono pari a 78,1 miliardi di euro (stazionario su base d'anno, in linea con l'industria bancaria), per una quota di mercato del 10,9%.

Particolarmente elevata è la **quota di mercato delle BCC nel finanziamento ai settori tipici del "made in Italy"**.

Gli impieghi delle BCC rappresentano infatti a dicembre 2022:

- il **23,5%** del totale dei crediti alle imprese artigiane;
- il **22,8%** del totale erogato per le attività legate al turismo;
- il **22,7%** del totale dei crediti erogati all'agricoltura;
- il **14,1%** di quanto erogato al settore delle costruzioni e attività immobiliari;
- l'**11,1%** dei crediti destinati al commercio.

E:

- il **25,8%** dei finanziamenti alle imprese con 6-20 dipendenti (imprese minori);
- il **18,8%** del totale erogato alle famiglie produttrici (micro-imprese);
- il **15,0%** del totale dei crediti alle Istituzioni senza scopo di lucro (Terzo Settore);
- il **9,7%** del totale erogato dall'industria bancaria alle famiglie consumatrici.

QUOTE DI MERCATO  
NEL CREDITO  
PER SETTORI  
ECONOMICI

**78,1**  
miliardi di euro  
gli impieghi lordi erogati  
dalle BCC alle imprese  
a fine 2022.

**10,9%**  
quota  
di mercato  
complessiva  
media.



**23,5%**

ARTIGIANATO  
E PICCOLA  
MANIFATTURA



**22,8%**

TURISMO



**22,7%**

AGRICOLTURA



**15%**

TERZO  
SETTORE



**14,1%**

COSTRUZIONI  
E SETTORE  
IMMOBILIARE



**11,1%**

COMMERCIO



QUOTE DI MERCATO  
NEL CREDITO  
PER DIMENSIONE  
DELLE IMPRESE



Le BCC erogano  
un quarto  
del totale  
dei crediti  
ricevuti  
dalle imprese  
minori.



Le BCC erogano  
un quinto  
del totale  
dei crediti  
ricevuti  
dalle  
micro-imprese.

**25,8%**

IMPRESE MINORI



6-20  
DIPENDENTI

**18,8%**

MICRO-IMPRESE



MENO DI 6  
DIPENDENTI

**9,7%**

FAMIGLIE



**Creiamo lavoro: occupazione diretta e indiretta**

A dicembre 2022, l'organico delle BCC approssima le **29.000 unità** (in marginale crescita su base d'anno (+0,4%) a fronte del -0,7% registrato per le altre banche); cresce la **componente femminile** che raggiunge quota **11.901 unità** (+1,1% su base d'anno, in linea con l'industria) e **incide per il 41,3% sul totale dei dipendenti BCC** (41,0% dodici mesi prima). I dipendenti complessivi del Credito Cooperativo, compresi quelli delle Federazioni locali e delle Società ed enti del sistema, sono circa **36 mila**.

Le BCC creano occupazione anche indirettamente, tramite i finanziamenti alle imprese. In particolare, considerando i dati ISTAT e Banca d'Italia al 2021 e le quote di mercato delle BCC nei settori nei quali queste superano il 10%, emerge che complessivamente **gli occupati in tali settori**, significativamente sostenuti dalle BCC, **sono 7,82 milioni**.

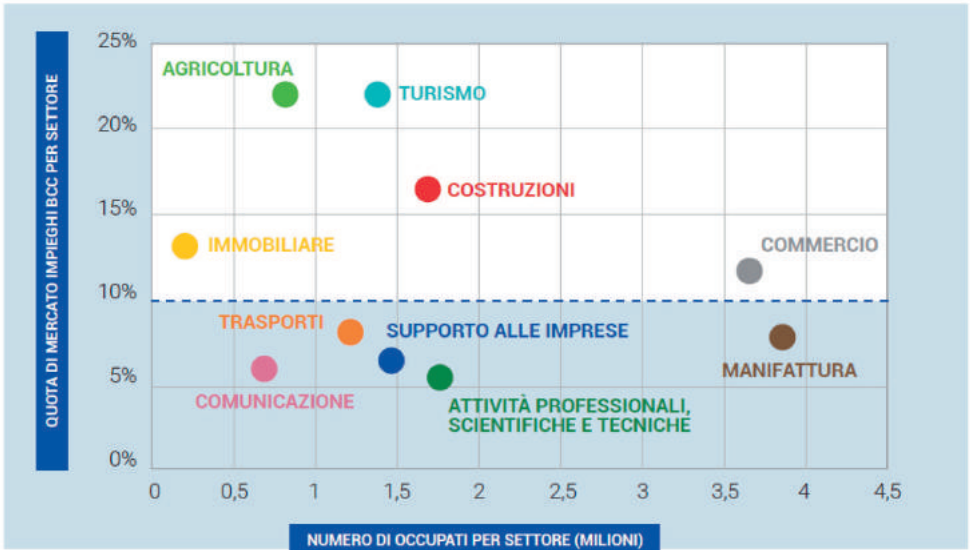

### Diminuisce il rischio e aumentano le coperture

Il rapporto tra crediti deteriorati lordi e impieghi delle BCC risulta pari al 4,9% (5,5% a settembre 2022). Il rapporto permane più elevato rispetto alla media dell'industria bancaria (3,7%). Il rapporto sofferenze/impieghi è pari all'1,7%, in linea con l'industria bancaria (era al 2,6% a fine 2021).

L'indicatore sofferenze/impieghi delle BCC permane a livello nazionale significativamente inferiore alla media dell'industria bancaria nei segmenti dimensionali e nei settori di operatività tipici del Credito Cooperativo.

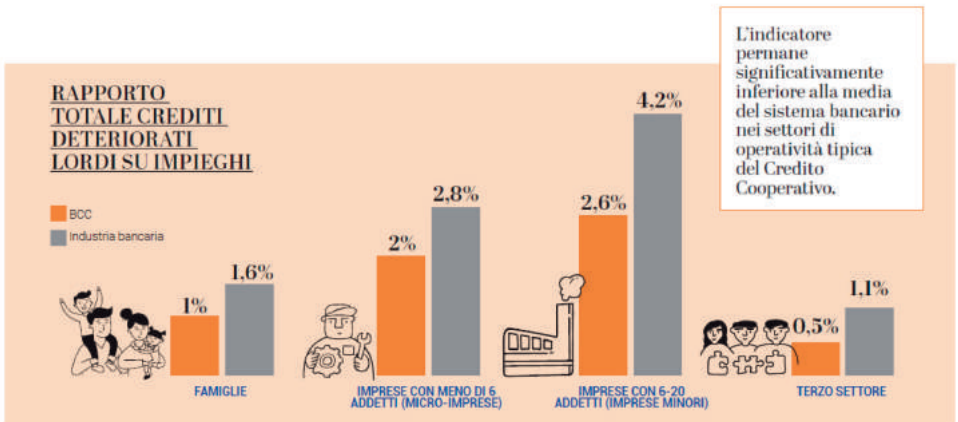

## Cresce la raccolta

A dicembre 2022, la **provvista totale** delle banche della categoria è pari a **245,4 miliardi di euro** (-0,9% su base d'anno).

A fine 2022, il **12% dei conti correnti di famiglie e imprese** depositati presso il sistema bancario italiano si trova in filiali BCC e la quota di pertinenza della categoria è progressivamente aumentata negli ultimi anni, a conferma della fiducia riposta nelle nostre banche dalla clientela di riferimento.

## Un sistema solido

La dotazione patrimoniale delle banche della categoria risulta in crescita. L'aggregato "**capitale e riserve**" è pari a fine 2022 a **21,8 miliardi**, in crescita su base d'anno (+2,9% rispetto al +1,7% dell'industria bancaria complessiva).

Il **96% dell'aggregato "capitale e riserve"** è inoltre costituito da **capitale primario di classe 1 (CET1)**.

Il **Cet1 Ratio**, il **Tier1 ratio** ed il **Total Capital Ratio** medie delle BCC sono pari a giugno 2022, ultima data disponibile, rispettivamente a **21,6%**, **21,8%** e **22,6%**, significativamente superiori alla media dell'industria bancaria. In particolare, il CET1 ratio delle banche della categoria si mantiene consistentemente superiore a quello rilevato per le banche qualificate a fini di vigilanza come "significative" (16,5%) e per le banche qualificate quali "meno significative" (14,8%).

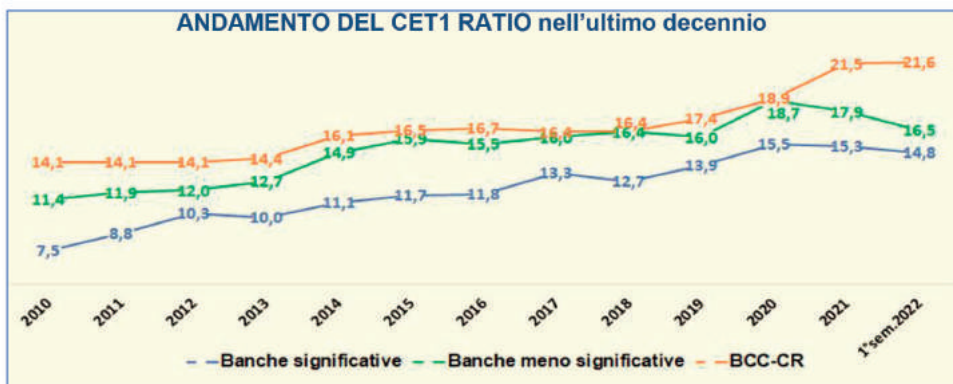

## Qualità della relazione

La **qualità della relazione** nei confronti della clientela viene confermata anche nel 2021 dal più basso tasso di ricorsi pervenuti all'Arbitro Bancario Finanziario (ABF) rispetto a tutti gli istituti di credito e alle Società finanziarie, pari per le BCC all'1,1% del totale. In aggiunta, nessun Gruppo Bancario Cooperativo risulta tra i primi 10 gruppi bancari per ricorsi decisi nell'anno.

# La qualità e la trasparenza della relazione con soci e clienti

## RICORSI ALL'ABF PER TIPOLOGIA DI BANCHE E ALTRI INTERMEDIARI



**1,1%** ricorsi presentati dai clienti nel 2021 all'Arbitro Bancario Finanziario (ABF) che hanno riguardato BCC, Casse Rurali e Raiffeisen.

**41%** tasso di soccombenza nei giudizi.

Nessun Gruppo bancario cooperativo presente tra i primi 10 gruppi bancari per ricorsi decisi nell'anno.



## I Fondi mutualistici

Nel 2022, le BCC hanno versato ai **Fondi mutualistici**<sup>4</sup> per la promozione e lo sviluppo della cooperazione oltre **24 milioni di euro** (pari in media al **60%** dei versamenti totali ricevuti dai Fondi da parte delle cooperative di tutti i settori).

## Le iniziative per l'ambiente

Oltre l'**80% dell'energia** acquistata e consumata dalle diverse articolazioni del Credito Cooperativo proviene da fonti rinnovabili. Le Banche di Credito Cooperativo e le Casse Rurali italiane da anni promuovono la diffusione delle energie rinnovabili presso Soci e clienti e adottano soluzioni green. Nel 2021, il Credito Cooperativo ha risparmiato in media il **23,5% in più di emissioni di CO2** rispetto al 2020.

Nel 2022, attraverso il Consorzio BCC Energia, sono state risparmiate emissioni per **38.930 tonnellate di CO2**.

Il progetto di "bosco diffuso" **BancaBosco**, lanciato da Federcasse nel 2021 su iniziativa delle Giovani Socie e dei Giovani Soci delle BCC, conta oggi 2.307 alberi piantati in 24 Comuni italiani (il numero è in progressivo aumento). Nell'ambito della mobilità sostenibile, nel 2022 le BCC hanno messo a disposizione dei propri clienti, presso le proprie sedi, oltre 100 infrastrutture di ricarica. Il 67% della carta utilizzata nelle diverse articolazioni del Credito Cooperativo è certificata FSC.

## Solidali nel mondo

Le BCC sono attive anche **oltre confine** in progetti di **cooperazione allo sviluppo**.



2002  
2022

In particolare, in Ecuador dal 2002 con il Progetto Microfinanza Campesina sono stati erogati oltre 93,5 milioni di dollari di finanziamenti a condizioni agevolate e oltre 4 milioni di dollari come donazioni per attività economi-

<sup>1</sup> Fondosviluppo, Promocoop Trentina, Raiffeisen Mutualitätsfonds, Fondosviluppo FVG e Fondo Mutualistico Valdostano

co-Sociali (scuole, ospedali, pannelli solari, costruzioni di sedi delle cooperative di credito, attività dei giovani e delle donne, ecc.).

Nel **2022** il Credito Cooperativo ha sostenuto l'aumento di capitale pari a **1.300.000 dollari di Codesarrollo**, la banca di secondo livello del sistema di finanza popolare ecuadoriano. All'operazione hanno partecipato anche alcune Cooperative aderenti a Confcooperative.

Nel 2022, nel corso del **XIII Incontro Ecuador-Italia** a Quito è stata siglata la nuova "Alleanza di Quito" tra Federcasse, Fondazione Tertio Millennio ETS, Banco Codesarrollo e Fondo Ecuatoriano Populorum Progressio (FEPP).



Nel ventennale del progetto "Microfinanza Campesina" del Credito Cooperativo in Ecuador, Federcasse ha proposto un'iniziativa sperimentale di crowdfunding a sostegno delle attività del FEPP per lo sviluppo della finanza popolare. A fine 2022 sono stati raccolti oltre 19 mila euro attraverso il progetto "Dal campo al mercato: le donne campesine protagoniste dell'economia circolare" ed avviato il progetto "15 computer per l'educazione digitale in Cotopaxi".

Il Credito Cooperativo detiene il **33%** del capitale di Codesarrollo, per un valore di circa 7,4 milioni di dollari. Di questi, circa **2,1 milioni**, comprensivi della capitalizzazione degli utili, è detenuto **dalla Fondazione Tertio Millennio ETS del Credito Cooperativo**.



Dal 2012 in **Togo** le BCC hanno erogato finanziamenti per un ammontare complessivo di circa 2 milioni di euro con i quali sono stati avviati **60 progetti di sviluppo agricolo** e **oltre 150 cooperative agricole** con impatto diretto su circa **6.500** lavoratrici, lavoratori e Soci delle organizzazioni contadine togolesi. Sono stati formati 35 esperti in "accompagnamento delle cooperative".

Oltre **400 Socie di UGRTO** (la Rete dell'Unione delle donne rurali togolesi) hanno beneficiato di finanziamenti a scopo di investimenti garantiti da un apposito Fondo di Garanzia per un valore di circa **40 mila euro**.

Nel 2022 è stata avviata la campagna di crowdfunding "**Maison des femmes – Una nuova casa per le donne rurali del Togo**", promossa da Federcasse, che ha l'obiettivo di ricostruire la "Maison des Femmes", un luogo di formazione e di coordinamento delle attività dell'Unione delle donne rurali togolesi, che è stata distrutta da un incendio. La campagna, che si chiude il 28 aprile 2023, ha permesso di raccogliere circa 8.000 euro.

## Il Credito Cooperativo nel mondo



Nel mondo vi sono circa **3 milioni di cooperative** ed almeno il **12%** della popolazione è socia di una di esse. Le imprese cooperative contribuiscono alla crescita economica sostenibile e all'occupazione stabile dando lavoro a circa 280 milioni di persone in tutto il mondo, ovvero il 10% della popolazione mondiale. Le 300 maggiori cooperative e mutue più grandi registrano un fatturato totale di 2,146 miliardi di dollari (dato al dicembre 2020).

## Il Credito Cooperativo in Europa

Il Credito Cooperativo in **Europa** è una realtà consolidata e di successo, con quote di mercato in diversi Paesi superiori al 30%. 1 cittadino su 5 è Socio di una banca cooperativa.

### COOPERATIVE BANKING IN EUROPE

Facts and figures 2021



Banks owned by members financing the local economy

On average, cooperative banks domestic market share for deposits is 20%



In some countries, cooperative banks market share for SMEs financing is way above 30%!  
Like in Finland, France, Germany and the Netherlands



5 000 000 (mio) deposits



9 400 000 (mio) assets



89 000 000 members

227 000 000 customers

Cooperative banks, Customers of local banks can become members of the cooperative and can play an active role in the governance at the local and/or central level

1 out of 5 European citizens is member of a cooperative bank!



2 700 banks  
40 000 branches  
720 000 employees  
half of EU/UK/CH banks



Source: The EACB key figures compiled by EACB and Tilburg University

Complete infographics available on [www.eacb.coop](http://www.eacb.coop)

Molto più di un POS: **App e Servizi** pensati per far crescere la tua attività con **Nexi SmartPOS®**.



Scegli Nexi SmartPOS® per accettare tutti i pagamenti e utilizzare tanti servizi utili.

Scopri di più su [nexi.it](http://nexi.it) o chiedi alla tua Banca

**BCC LODI** 1909  
CREDITO COOPERATIVO ITALIANO

**nexi**  
every day, every pay

# BCCLodi è AFFILIATA al Gruppo Bancario Cooperativo di CASSA CENTRALE BANCA: vicino ai territori e alle comunità.

L'obiettivo del Gruppo è promuovere il benessere dei soci e dei territori in cui il Gruppo opera, contribuendo al bene comune e creando un benessere da trasmettere alle prossime generazioni, all'interno di un percorso sostenibile. E' un obiettivo che insieme intendiamo raggiungere coniugando il valore e l'autonomia di un sistema di Banche locali, espressione dei diversi territori, con la redditività, l'efficienza, la crescita e la stabilità tipiche di un grande Gruppo Bancario.

## UN GRANDE GRUPPO COOPERATIVO

Solido. Vicino. Nostro.



## UN GRUPPO



### SOLIDO

Tra i primi 10 gruppi bancari in Italia per attivo e solidità patrimoniale

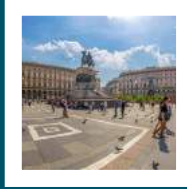

### VICINO

Una rete che promuove il benessere economico e sociale a livello locale

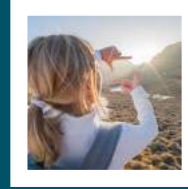

### NOSTRO

Un sistema di Banche cooperative unite da un Patto di Coesione

## I NOSTRI PUNTI DI FORZA



- Potenziare la capacità di investimento in **innovazione e tecnologia** per migliorare l'offerta ed il servizio ai clienti.
- Ampliare la conoscenza dei **clienti** beneficiando di dati comuni ed integrati.
- Ottimizzare l'efficienza dei **processi informativi** mettendo a fattor comune le competenze e le esperienze.



- Sviluppare un'offerta adatta a soddisfare tutti i **bisogni dei soci e dei clienti**.
- Mantenere e promuovere le relazioni con la **comunità locale**.
- Effettuare investimenti per migliorare il **contesto economico, sociale e culturale** del territorio.



- Garantire una **partecipazione attiva** delle Banche virtuose alla definizione **delle strategie del Gruppo** e degli **obiettivi operativi**.
- Assicurare un buon livello di **autonomia operativa**, modulata secondo la virtuosità delle singole Banche.



- Avere una **elevata solidità patrimoniale**, disponendo di ampio patrimonio libero infragruppo.
- Raggiungere, come Gruppo, un livello di **CET1 Ratio** tra i migliori del sistema bancario.



- Avere una **governance** equilibrata e la giusta agilità decisionale.
- Semplificare i processi attraverso una crescente **digitalizzazione**.
- Sviluppare **sinergie** di ricavi e costi attraverso la valorizzazione dei centri di eccellenza e delle best practices.

## UN GRANDE GRUPPO COOPERATIVO

Siamo il Gruppo Bancario Cooperativo vicino ai territori e alle comunità.

Il nostro obiettivo è promuovere il benessere dei soci e dei territori in cui operiamo, contribuendo al bene comune e creando un benessere da trasmettere alle prossime generazioni, all'interno di un percorso sostenibile.

Un obiettivo che intendiamo raggiungere coniugando il valore e l'autonomia di un sistema di Banche locali, espressione dei diversi territori, con la redditività, l'efficienza, la crescita e la stabilità tipiche di un grande Gruppo Bancario.



## La storia del gruppo

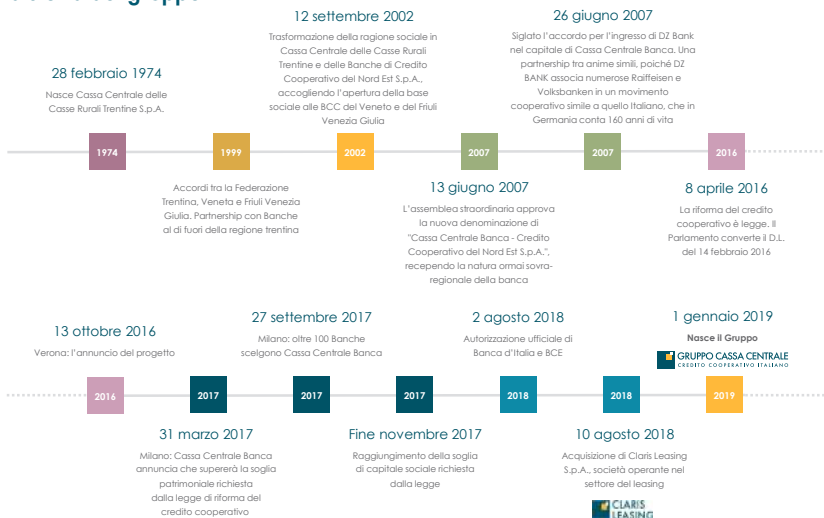

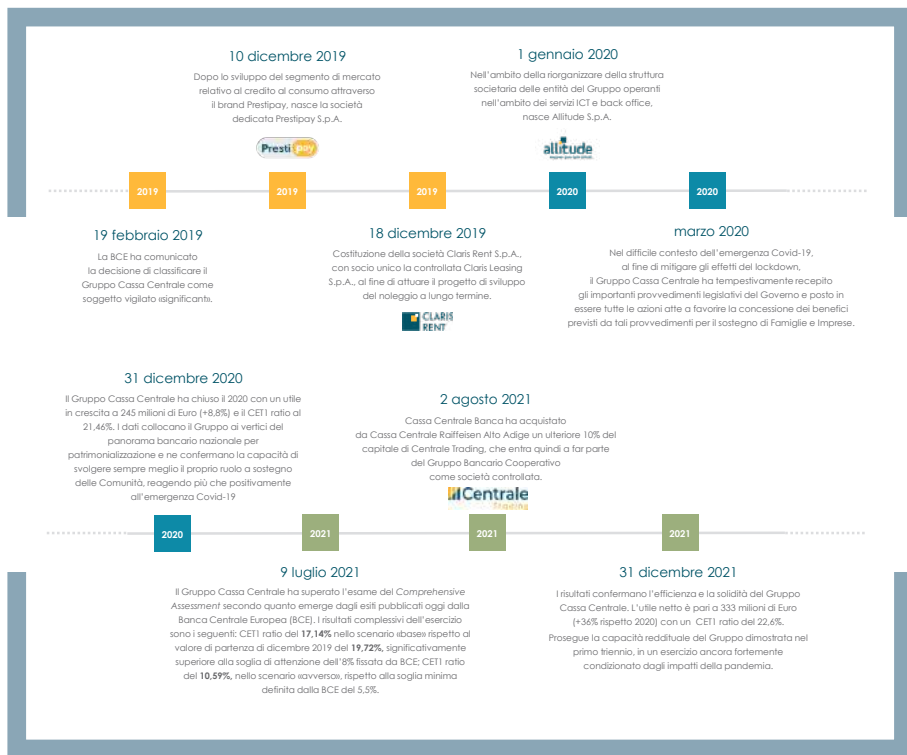

## SOLIDI, ATTENTI AL RISCHIO ED EFFICIENTI

Il nostro impegno a mantenere il Gruppo stabile, sicuro ed efficiente deriva dall'elevata solidità patrimoniale, dal basso profilo di rischio, da un modello organizzativo altamente efficiente.

### Elevata solidità patrimoniale

**CET 1 Ratio per il Gruppo 22,8%**

Più sono elevati questi valori più il Gruppo è solido

### Basso profilo di rischio

Percentuale esposizioni deteriorate

**NPL netto del 0,9%**

Un valore ridotto indica un sano portafoglio creditizio

### Forte resilienza

Utile netto consolidato:

**€ 562 mln**

Modello di business resiliente nonostante l'attuale contesto macroeconomico avverso

Dati al 31 dicembre 2022

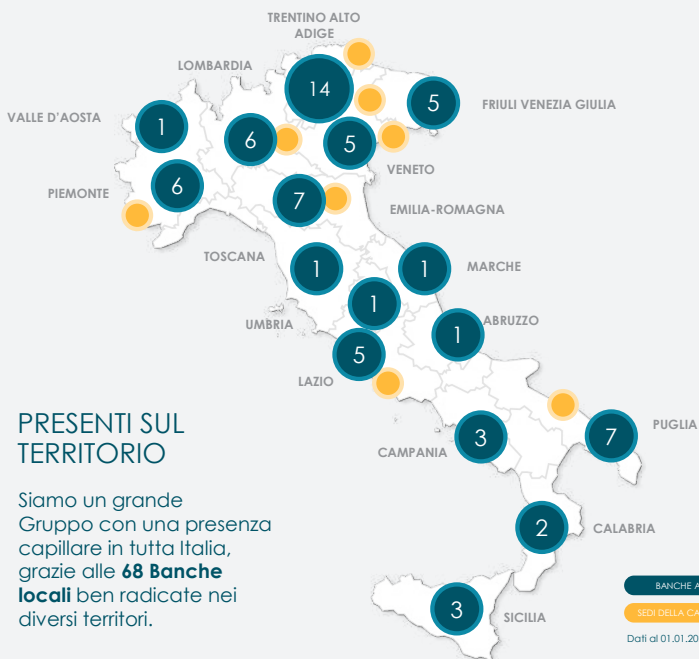

## Le banche del gruppo

### Abruzzo

- BCC ABRUZZI E MOLISE

### Calabria

- BANCA CENTRO CALABRIA CREDITO COOPERATIVO
- BCC DELL'ALTO TIRRENO DELLA CALABRIA VERBICARO

### Campania

- BCC AQUARA
- BCC FLUMERI
- BANCA MONTE PRUNO CREDITO COOPERATIVO DI FISCIANO, ROSCIGNO E LAURINO

### Emilia-Romagna

- BANCA MALATESTIANA CREDITO COOPERATIVO DELLA PROVINCIA DI RIMINI
- BCC ROMAGNA OCCIDENTALE
- BCC FELSINEA BANCA DI CREDITO COOPERATIVO DAL 1902
- BANCA CENTRO EMILIA CREDITO COOPERATIVO
- BANCA DI CREDITO COOPERATIVO DI SARSINA SOCIETÀ COOPERATIVA
- ROMAGNABANCA CREDITO COOPERATIVO
- BANCA DI BOLOGNA

### Friuli Venezia Giulia

- CASSA RURALE FVG BANCA DI CREDITO COOPERATIVO
- BANCATER CREDITO COOPERATIVO FVG SOCIETÀ COOPERATIVA
- PRIMACASSA – CREDITO COOPERATIVO FVG SOCIETÀ COOPERATIVA
- FRIULOVEST BANCA CREDITO COOPERATIVO
- ZKB ZADRUŽNA KRAŠKA BANKA TRST GORIZIA ZADRUGA ZKB (CREDITO)
- COOPERATIVO DI TRIESTE E GORIZIA SOCIETÀ COOPERATIVA)

### Lazio

- BCC DEL CIRCEO E PRIVERNATE
- BCC DEI CASTELLI ROMANI E DEL TUSCOLO
- BANCANAGNI CREDITO COOPERATIVO
- BANCA CENTRO LAZIO CREDITO COOPERATIVO
- BANCA LAZIO NORD

### Lombardia

- CASSAPADANA BANCA DI CREDITO COOPERATIVO
- BCC BARLASSINA
- CASSA RURALE ED ARTIGIANA DI BORGO SAN GIACOMO BANCA DI CREDITO COOPERATIVO
- BCC DI BRESCIA
- BANCA DEL TERRITORIO LOMBARDO CREDITO COOPERATIVO
- BCC LODI

### Marche

- BANCO MARCHIGIANO

### Piemonte

- BENE BANCA CREDITO COOPERATIVO DI BENE VAGIENNA
- CASSA RURALE ED ARTIGIANA DI BOVES BANCA DI CREDITO COOPERATIVO
- BANCA DI CARAGLIO CREDITO COOPERATIVO
- BANCA DI CHERASCO CREDITO COOPERATIVO
- BCC PIANFEI E ROCCA DÈ BALDI
- BANCA TERRITORI DEL MONVISO

### Puglia

- BCC DELL'ALTA MURGIA
- BCC ALBEROBELLO, SAMMICHELE E MONOPOLI
- BCC CASSANO DELLE MURGE E TOLVE
- BCC DI CONVERSANO
- BCC LOCOROTONDO
- BCC SAN GIOVANNI ROTONDO
- BCC SAN MARZANO DI SAN GIUSEPPE

### Sicilia

- BCC DEI CASTELLI E DEGLI IBLEI MAZZARINO
- CREDITO ETNEO BANCA DI CREDITO COOPERATIVO
- BCC LA RISCOSSA DI REGALBUTO
- BANCA SICANA CREDITO COOPERATIVO DI SOMMATINO, SERRADIFALCO E SAMBUCA DI SICILIA

### Toscana

- BCC DI CASTAGNETO CARDUCCI

### Trentino Alto Adige

- CASSA RURALE VALLGARINA BANCA DI CREDITO COOPERATIVO
- CASSA RURALE ALTOGARDA - ROVERETO BANCA DI CREDITO COOPERATIVO
- CASSA RURALE DI LEDRO BANCA DI CREDITO COOPERATIVO
- CASSA RURALE VALSUGANA E TESINO BANCA DI CREDITO COOPERATIVO
- CASSA RURALE DOLOMITI BANCA DI CREDITO COOPERATIVO
- CASSA RURALE VAL DI SOLE BANCA DI CREDITO COOPERATIVO
- CASSA RURALE ALTA VALSUGANA BANCA DI CREDITO COOPERATIVO
- CASSA RURALE VAL DI FIEMME
- RAIFFEISEN DI RENON
- CASSA RURALE NOVELLA E ALTA ANAUNIA BANCA DI CREDITO COOPERATIVO
- RAIFFEISEN DI SAN MARTINO IN PASSIRIA
- CASSA RURALE VAL DI NON – ROTALIANA E GIOVO
- CASSA DI TRENTO, LAVIS, MEZZOCORONA, VALLE DI CEMBRA E ALTA VALLGARINA BANCA DI CREDITO COOPERATIVO
- LA CASSA RURALE – CREDITO COOPERATIVO ADAMELLO GIUDICARIE VALSABBIA PAGANELLA

### Umbria

- BANCA DI CREDITO COOPERATIVO DI SPELLO E DEL VELINO

### Valle d'Aosta

- BCC VALDOSTANA

### Veneto

- CORTINABANCA
- BANCA DEL VENETO CENTRALE CREDITO COOPERATIVO
- BVR BANCA – BANCHE VENETE RIUNITE
- BANCA PREALPI SANBIAGIO CREDITO COOPERATIVO
- BANCADRIA COLLI EUGANEI CREDITO COOPERATIVO

## DATI PRINCIPALI

Dati al 31 dicembre 2022

### SOLIDITÀ PATRIMONIALE



**22,8%**

CET1 Ratio



**82%**

Coverage Ratio

### SOSTENIBILITÀ ECONOMICA



**€ 755 mln**

Commissioni nette



**€ 562 mln**

Utile netto

### RAPPORTO CON IL TERRITORIO



**€ 47,9 mld**

Impegni netti



**€ 67,2 mld**

Raccolta diretta



## Cooperativi. Sostenibili. Responsabili.



**Cooperativi**  
per natura



**Sostenibili**  
dalla nascita



**Responsabili**  
per vocazione

## COOPERATIVI PER NATURA

Eredi di una storia che da oltre 100 anni rappresenta un fattore di sviluppo delle Comunità, pensiamo che sia possibile agire con spirito di collaborazione e solidarietà, coniugando efficienza e cooperazione, reciprocità e redditività, coordinamento e autonomia.

La nostra articolazione a Gruppo Bancario Cooperativo richiama esplicitamente i principi della Cooperazione mutualistica di credito e ne rafforza l'interpretazione nell'operare quotidiano.



## SOSTENIBILI DALLA NASCITA

Contribuiamo alla crescita delle Comunità in cui operiamo, con un legame totale e permanente, mettendo la relazione con le Persone al centro del nostro operare.

Il nostro obiettivo di creare benessere da trasmettere alle prossime generazioni è un traguardo raggiungibile solo all'interno di un percorso sostenibile.



## RESPONSABILI PER VOCAZIONE

La mutualità e il localismo, valori fondanti del Credito Cooperativo, assicurano l'integrazione con le Comunità di riferimento nella proprietà e nell'operatività, che si traducono nella concreta interpretazione della funzione sociale propria della Cooperazione.



## LA SOSTENIBILITÀ IN CIFRE

### CON LE COMUNITÀ

Almeno il 70% degli utili delle Banche di Credito Cooperativo viene destinato a riserva indivisibile. Così il patrimonio finanzia lo sviluppo dei Territori e l'economia reale. Il 3% degli utili è destinato ai Fondi Mutualistici per la promozione e lo sviluppo della Cooperazione.



**€ 9 mln**  
versati ai  
fondi mutualistici



**€ 38,9 mln**  
di imposte dirette  
versate



**€ 24,5 mln**  
in sponsorizzazioni,  
beneficenza,  
erogazioni liberali

  
Attività  
socio-assistenziali  
**18,2%**

  
Sport, tempo libero  
e aggregazione  
**29%**



Cultura, attività  
di formazione  
e ricerca  
**26,4%**



Promozione del Territorio  
e delle realtà economiche  
**26,4%**

Dati al 31 dicembre 2021

## LA SOSTENIBILITÀ IN CIFRE

### CON L'AMBIENTE

Prendersi cura del futuro significa anche tutelare le risorse ambientali. Ci impegnamo quotidianamente per accompagnare i Territori nella transizione sostenibile.



**-10%**  
riduzione delle  
emissioni di CO<sub>2</sub>  
nel 2020



**87%**  
energia elettrica  
proveniente da  
fonti rinnovabili



**68,3%**  
dei consumi di  
carta certificata  
FSC

Dati al 31 dicembre 2021



Cresce l'apprezzamento dei Clienti per gli investimenti socialmente responsabili. I volumi dei 4 comparti NEF - Eticali riclassificati come "light green" e "dark green" ai sensi del Regolamento EU sugli investimenti sostenibili, hanno superato **1,4 miliardi di Euro**, con un controvalore pari al 30% delle messe.



Oltre **1,6 milioni** di Clienti utilizzano la piattaforma di banca virtuale Inbank, di questi il 90% ricevono la documentazione bancaria soltanto in formato elettronico. La loro scelta ha consentito di risparmiare, nel 2021, oltre **60 milioni di fogli di carta** (ovvero 11.600 alberi), **3.944 tonnellate di CO<sub>2</sub>** emesse in atmosfera (equivalenti a quanto prodotto da 790 auto in un anno), oltre **37mila metri cubi di acqua consumata** e **259 tonnellate di fanghi e rifiuti** di produzione evitati.

## PER LO SVILUPPO SOSTENIBILE

Alcuni tra gli obiettivi e le finalità imprenditoriali, sanciti dagli Statuti delle Banche affiliate e della Capogruppo, sono direttamente riconducibili agli Obiettivi di Sviluppo Sostenibile dell'Agenda 2030.

Il Gruppo riconosce l'importanza di operare perseguendo i principi di legalità, moralità, professionalità, integrità e trasparenza, in coerenza con i nostri obiettivi di business.

Per questo Cassa Centrale Banca e le Banche del Gruppo hanno adottato le prime politiche in materia di sostenibilità.

- Politica anticorruzione
- Politica ambientale
- Politica sui diritti umani
- Politica sulla diversità
- Politica sulle operazioni di intermediazione di armamenti

I principi del Global Compact e gli Obiettivi per lo Sviluppo Sostenibile sono richiamati espressamente nel Codice Etico di Gruppo, insieme alla Carta dei Valori del Credito Cooperativo.



## PASSO DOPO PASSO, LUNGO UN PERCORSO DI VALORE.

Il Piano di Sostenibilità, definito nel 2021, valorizza e afferma il nostro essere Gruppo Bancario Cooperativo, interprete della sostenibilità secondo un percorso proprio e distintivo.

Il nostro contributo  
allo sviluppo sostenibile





## IL MODELLO

Come sistema di Banche locali autonome e cooperative organizzate in un moderno Gruppo Bancario, abbiamo adottato un assetto che valorizza il contributo di ogni parte all'interno di un sistema di coordinamento centrale.

Un modello unico ed originale, che si autoalimenta e che crea benessere condiviso.

CONTRIBUTI, EFFICACIA E BENEFICIO AZIONANTE DI UN'OPERA ADERENTE AL MERCATO	COORDINAMENTO E PARTECIPAZIONE ATIVA
DECISIONI DI INIZIATIVE STRATEGICHE CON LA PIÙ AMPIA RAPPRESENTANZA DI TUTTE LE PARTI	SISTEMI DI AMMINISTRAZIONE, GESTIONE E CONTROLLO UNITARI ED EFFICACI
MONITORAGGIO COSTANTE ED EQUILIBRATO DELLE POLITICHE STRATEGICHE E DELL'INQUADRAMENTO GESTIONALE	RAPPRESENTATIVITÀ DELLE DIVERSE AREE GEOGRAFICHE

Vantaggi competitivi



Caratteristiche



## ORGANIZZAZIONE DEL GRUPPO

**GRUPPO CASSA CENTRALE**  
CREDITO COOPERATIVO ITALIANO



## LA CAPOGRUPPO

Cassa Centrale Banca da oltre 40 anni è un Partner di riferimento del sistema bancario cooperativo, condividendone valori, cultura, strategie e modello di riferimento.

Ha sempre operato come Banca di secondo livello, fornendo sostegno ed impulso all'attività delle Banche di Credito Cooperativo e Casse Rurali sue socie e clienti, con un'offerta che si è sempre caratterizzata per l'affidabilità e l'innovazione dei prodotti e servizi, affiancati da una consulenza altamente specializzata.

Nel 2019 è diventata la Capogruppo del primo Gruppo bancario cooperativo italiano, svolgendo anche attività di indirizzo, controllo e coordinamento del Gruppo.



## L'OFFERTA, UNA RISPOSTA PER OGNI ESIGENZA

La nostra offerta si rivolge sia al settore bancario, tramite i servizi di **Cassa Centrale Banca** e delle società strumentali, sia al settore privato, tramite le **Banche locali**.

### OFFERTA PER IL SETTORE BANCARIO

Le Banche affiliate e altre Banche locali

Tramite Cassa Centrale Banca o avvalendosi dei servizi delle società strumentali, il Gruppo dispone di un'offerta che si caratterizza da sempre per l'affidabilità e l'innovazione dei prodotti e servizi, affiancati da una consulenza altamente specializzata.

- Crediti
- Finanza
- Pagamenti
- Pianificazione



### OFFERTA PER IL SETTORE PRIVATO

Individui, famiglie e imprese

Attraverso le proprie Banche locali il Gruppo è in grado di coprire tutti i bisogni tipici espressi dalle persone e dal mondo delle imprese.

- Conti correnti
- Carte
- Credito
- Leasing & Factoring
- Investimenti, assicurazioni e previdenza
- Strumenti di incasso e pagamento
- Internet e Mobile banking
- Gestione rischi
- Investment banking
- Estero
- Altro



## LE SOCIETÀ STRUMENTALI DEL GRUPPO

La nostra offerta si rivolge sia al settore bancario, tramite i servizi di **Cassa Centrale Banca** e delle **società strumentali**, sia al settore privato, tramite le **Banche locali**.

### CENTRALE SOLUZIONI IMMOBILIARI

Centrale Soluzioni Immobiliari gestisce le attività immobiliari strumentali al Gruppo, ponendosi l'obiettivo di difendere i valori reali degli immobili a prestito dei crediti in sofferenza erogati dal Gruppo Cassa Centrale Banca, in particolare, tramite l'intervento in procedure esecutive ("aste").



Allitude, la società, nata il 1° gennaio 2020 dall'unione di 3 società operative nei servizi IT e amministrativi, è specializzata in attività di outsourcing informatico e di back-office per il settore bancario.



Centrale Trading fornisce assistenza tecnica alle Banche di credito cooperativo che distribuiscono i servizi di trading on-line di Directa SIM.

### CLARIS LEASING

Claris Leasing offre operazioni di leasing su beni strumentali, beni immobili ed imbarcazioni da diporto.



Assicura Agenzia e Assicura Broker forniscono rispettivamente prodotti assicurativi e servizi di brokeraggio alle Banche distributrici.



Prestipay risponde alle esigenze finanziarie delle famiglie, clienti delle Banche di Credito Cooperativo, Casse Rurali e Raiffeisen aderenti al Gruppo Cassa Centrale.

### CLARIS RENT

Claris Rent (controllata al 100% da Claris Leasing) è una società che si occupa di noleggio a lungo termine per la mobilità e la locazione operativa di beni strumentali.



Centrale Casa è un'agenzia di intermediazione immobiliare che opera nel settore della compravendita e della consulenza immobiliare.



NEAM S.A. (Nord Est Asset Management S.A.) è una società che gestisce NEF, un Fondo comune di investimento di diritto lussemburghese, multimanager e multicomparto.

# SI CURO

Circonda il tuo mondo  
di attenzioni.



Proteggi ciò che più ti sta a cuore con i nostri prodotti assicurativi.

**ASSICURA**  
AGENZIA

**BCC LODI** 1909  
CREDITO COOPERATIVO ITALIANO



CHI SIAMO E  
I NOSTRI VALORI

# Il fondamento della Cooperazione



Costituzione della Repubblica Italiana

Parte prima, Titolo III - Rapporti Economici

Art. 45

La Repubblica riconosce la funzione sociale della cooperazione a carattere di mutualità e senza fini di speculazione privata.

La legge ne promuove e favorisce l'incremento con i mezzi più idonei e ne assicura, con gli opportuni controlli, il carattere e le finalità.



**“Non fermatevi a quello che avete realizzato, ma continuate a rafforzare le vostre realtà. Abbiate il coraggio di uscire da esse, per portare la cooperazione ai confini del cambiamento, dove la speranza ha bisogno di emergere”.**  
**«Le cooperative devono continuare a essere il motore che solleva e sviluppa la parte più debole delle nostre comunità locali e della società civile»**

**Papa Francesco**

# Perchè la BCC è una banca differente

## IDENTITÀ DELLA BANCA DI CREDITO COOPERATIVO

### Vision della BCC

Vicini alle persone e alle comunità  
Vogliamo fare banca come abbiamo sempre fatto, coerenti con noi stessi e con la nostra storia.  
Siamo la Banca del territorio, delle famiglie, delle imprese, delle associazioni.  
La novità è che ora lo facciamo insieme, con la forza che ci dà l'essere Gruppo.  
Lavoriamo in modo originale e differente, secondo un modello che genera ricchezza e sviluppo condiviso, di generazione in generazione.

### Mission

Contribuire concretamente allo sviluppo economico, sociale e culturale delle comunità locali.  
Il nostro obiettivo è promuovere il benessere dei soci e dei territori in cui operiamo.  
Contribuendo al bene comune e creando un benessere da trasmettere alle prossime generazioni, all'interno di un percorso sostenibile.  
Con i nostri prodotti e servizi, per accompagnare al meglio le persone lungo le esigenze di una vita.  
Con un sistema di governo in grado di combinare al meglio le esigenze di coordinamento centrale, partecipazione diffusa e autonomia dei territori.

L'identità della Banca di Credito Cooperativo si può sintetizzare attorno a quattro elementi centrali:

LA BCC È BANCA

È COOPERATIVA

È ATTORE DI TERRITORIO

È COMPONENTE DI UN  
GRUPPO DI CREDITO  
COOPERATIVO

### IMPRESA BANCARIA

La Banca di Credito Cooperativo, Cassa Rurale, Cassa Raiffeisen (BCC) è una banca focalizzata sull'intermediazione **con** e **per** l'economia reale. E' una banca cooperativa mutualistica del territorio. Il Testo Unico Bancario definisce la Banca di Credito Cooperativo quale unica banca a mutualità prevalente del mercato.

## IMPRESA COOPERATIVA

Il processo decisionale e la partecipazione democratica, che denotano la peculiare governance della BCC, sottolineando nel contempo il carattere cooperativo della Banca. In particolare:

- 1. Compagine sociale:** i soci devono risiedere, avere sede o operare con carattere di continuità nell'ambito territoriale della banca.
- 2. Partecipazione al capitale sociale:** un singolo socio non può possedere quote per un valore nominale superiore a 100 mila euro.
- 3. Diritto di voto democratico:** è assegnato secondo la formula "una testa un voto", ciò vuol dire che ciascun socio può esprimere un solo voto indipendentemente dall'entità della partecipazione al capitale sociale.

## IMPRESA A MUTUALITÀ PREVALENTE

- 1. Le BCC devono esercitare l'attività bancaria e finanziaria prevalentemente con i soci.**  
Il principio di prevalenza è rispettato quando più del 50 per cento delle attività di rischio è destinato ai soci e/o ad attività prive di rischio. La disciplina che regola le BCC le contraddistingue con riferimento ad alcuni principali aspetti societari e operativi ed è assai stringente: ad esempio vi è l'impossibilità, per disposizioni di vigilanza, di sottoscrivere derivati speculativi (ammessi solo quelli di copertura).
- 2. Obbligo di destinazione degli utili e limiti alla distribuzione degli stessi:** almeno il 70 per cento degli utili d'esercizio deve essere destinato a riserva legale. In realtà, le BCC hanno destinato a riserva negli ultimi tre anni mediamente quasi l'83 per cento dei propri utili a tutela della stabilità aziendale e della possibilità di continuare a sostenere con il credito lo sviluppo locale.
- 3. Le BCC devono rispettare (sulla base della normativa vigente) i seguenti vincoli:**
  - divieto di distribuire i dividendi in misura superiore all'interesse dei buoni postali fruttiferi aumentato di due punti e mezzo;
  - divieto di remunerare gli strumenti finanziari offerti in sottoscrizione ai soci cooperatori in misura superiore a due punti, rispetto al limite massimo previsto per i dividendi;
  - obbligo di devoluzione, in caso di scioglimento della società, dell'intero patrimonio sociale a scopi di pubblica utilità conformi allo scopo mutualistico (Fondi Mutualistici);
  - divieto di distribuire le riserve tra i soci cooperatori;
  - obbligo di versare il 3 per cento degli utili netti annuali ai fondi mutualistici per la promozione e lo sviluppo della cooperazione.

## IMPRESA DI PROSSIMITÀ

La BCC appartiene al territorio **per la proprietà** (i soci devono avere sede o risiedere nel territorio), **per la governance** (gli amministratori sono scelti unicamente tra i soci, dagli stessi soci) e **per l'operatività** (almeno



## IMPRESA APPARTENENTE AD UN GRUPPO

La BCC appartiene ad un Gruppo di Credito Cooperativo; Bcc Lodi appartiene al Gruppo Cassa Centrale Banca.

### COOPERATIVI IERI, COOPERATIVI OGGI

Siamo qui per continuare a fare quello che abbiamo sempre fatto.  
Il Credito Cooperativo, la Banca vicina alle persone, alle imprese, ai territori.  
Siamo convinti che sia possibile integrare:



RECIPROCIÀ E  
REDDITIVITÀ



EFFICIENZA E  
COOPERATIVA

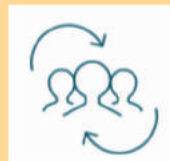

COORDINAMENTO  
E AUTONOMIA



un gruppo che  
sa di territorio.

 **BCC LODI** 1961  
CREDITO COOPERATIVO ITALIANO

 GRUPPO  
CASSA  
CENTRALE

# La revisione cooperativa 2021 - 2022

Un altro fondamentale strumento di riaffermazione della propria identità, che la cooperazione di credito ha a disposizione da tempi piuttosto recenti, è il decreto Legislativo n. 220/2002 sul riordino della vigilanza sugli enti cooperativi.

Esso stabilisce che le Banche di Credito Cooperativo sono assoggettate alla revisione cooperativa per quanto riguarda i rapporti mutualistici ed il funzionamento degli organi sociali, nel rispetto delle competenze della Banca d'Italia e delle diverse autorità vigilanti.

La revisione cooperativa ha due finalità fondamentali:

- accertare, anche attraverso la verifica della gestione amministrativa e contabile, la natura mutualistica, riscontrando l'effettività della base sociale, la partecipazione dei soci alla vita sociale e allo scambio mutualistico con l'ente, la qualità di tale partecipazione dei soci, l'assenza di scopi di lucro nei limiti della legislazione vigente e la legittimazione a fruire del peculiare regime fiscale e previdenziale;
- fornire agli organi di direzione e amministrazione degli enti suggerimenti e consigli per migliorare la gestione e il livello di democrazia interna, al fine di promuovere la reale partecipazione dei soci alla vita sociale.

Il Decreto Legislativo n. 220/2002 prevede anche che le attività di revisione cooperativa possano essere delegate all'associazione di categoria specializzata (Federcasse) e alle Federazioni territoriali (Federazioni locali) ad essa regolarmente associate.

A fine 2022 gli ispettori del Ministero hanno accertato per l'ennesima volta che per il biennio 2021-2022, la BCC Lodi ha pienamente superato a pieni voti l'esame finalizzato ad accertare la presenza dei requisiti mutualistici. Per due mesi l'Ufficio Soci ha collaborato con i revisori Ministeriali per verificare il rispetto dei requisiti normativi necessari a qualificare una cooperativa come soggetto a "mutualità prevalente".





**REVISIONE DELLE BANCHE DI CREDITO COOPERATIVO  
AI SENSI DELL'ART. 18 D.LGS. 2 AGOSTO 2002 N. 220**

**Biennio di revisione: 2021-2022**

Si attesta, ai sensi degli articoli 18 e 5, commi 1 e 2 del Decreto Legislativo 2 agosto 2002 n. 220, che la banca di credito cooperativo

**BCC LODI s.c.**

con sede in **Via G. Garibaldi, 5 26900 Lodi (LO)**

codice fiscale **09900240152**

n. di posizione **A 160933**

Sezione Albo Società Cooperative:

- Mutualità prevalente  
 Mutualità non prevalente

Categoria: Banche di credito cooperativo.

è stata revisionata in data **12/01/2023**.

Data, **19/01/2023**

Il Funzionario Delegato  
Sergio Gatti



**SERGIO  
GATTI  
19.01.2023  
16:27:09  
UTC**

# Carta d'identità della BCC

La BCC Lodi è nata il 25 MARZO 1909, il 28 MAGGIO 2017 ha aderito al Gruppo di Credito Cooperativo promosso da Cassa Centrale Banca e dal 1 gennaio 2019 è parte del Gruppo Cassa Centrale – Credito Cooperativo Italiano

## DALLO STATUTO SOCIALE:

### Articolo 1. – Denominazione. Scopo mutualistico

1.1. È costituita una società cooperativa per azioni denominata “Banca di Credito Cooperativo Lodi - Società cooperativa” (di seguito definita anche la “Società”).

La Banca di Credito Cooperativo Lodi è una società cooperativa a mutualità prevalente.

### Articolo 2. – Principi ispiratori

2.1. Nell'esercizio della sua attività, la Società si ispira ai principi cooperativi della mutualità senza fini di speculazione privata.

Essa ha lo scopo di favorire i soci cooperatori (i “Soci Cooperatori” e, singolarmente il “Socio Cooperatore”; congiuntamente ai Soci Finanziatori, come definiti all'articolo 24.3, i “Soci” e, singolarmente, il “Socio”), e gli appartenenti alle comunità locali nelle operazioni e nei servizi di banca, perseguendo il miglioramento delle condizioni morali, culturali ed economiche degli stessi e promuovendo lo sviluppo della cooperazione e l'educazione al risparmio e alla previdenza nonché la coesione sociale e la crescita responsabile e sostenibile del territorio nel quale opera:

2.2. La Società si distingue per il proprio orientamento sociale e per la scelta di costruire il bene comune. È altresì impegnata ad agire in coerenza con la Carta dei Valori del Credito Cooperativo e a rendere effettive forme adeguate di democrazia economico-finanziaria e lo scambio mutualistico tra i Soci Cooperatori nonché la partecipazione degli stessi alla vita sociale.



# Molto più di un POS: POS e Registratore di Cassa in un'unica soluzione con Nexi SmartPOS® Cassa.



Messaggio pubblicitario con finalità promozionale. Questo prodotto è disponibile solo sottoscrivendo un contratto per la prestazione di cura di pagamento con Nexi. Per info e condizioni vai su nexi.it. Il credito d'imposta è disciplinato dal D.L. n. 46/2019, art. 1, c. 13, lett. a) e successive modifiche e integrazioni. Le immagini dei prodotti sono a scopo illustrativo. I dispositivi effettivamente commercializzati potrebbero differire da quelli fotografati pur mantenendo le stesse caratteristiche e funzionalità.

Scegli SmartPOS Cassa, la soluzione integrata e innovativa per la tua attività.



Adeguamenti normativi e verifiche fiscali inclusi nel canone POS.



Accetta i principali Buoni Pasto con un unico POS.



Credito d'Imposta al 30% sulle commissioni POS.

Scopri di più su [nexi.it](http://nexi.it) o chiedi alla tua Banca



**nexi**  
every day, every pay

# La missione

La missione della nostra Banca è scritta nell'articolo 2 dello Statuto. Essa si sostanzia nell'assicurare vantaggi ai soci e alle comunità locali, promuovere l'educazione al risparmio, la partecipazione, la coesione sociale e la crescita responsabile e sostenibile del territorio.



**LA MISSIONE DELLA BCC LODI**  
**essere intermediaria della fiducia dei soci e delle comunità locali,**  
**lavorare per la promozione del benessere**  
**e dello sviluppo complessivo assicurando un servizio**  
**finanziario conveniente e personalizzato e favorendo la**  
**partecipazione e la coesione**

## Il Codice Etico



La Banca di Credito Cooperativo Lodi, grazie all'impegno e alla collaborazione di tutte le Persone che in essa vivono ed operano, ha formalizzato un Codice di Comportamento Etico: un insieme di regole per definire in modo semplice e comprensibile tutto quello che nelle relazioni interne ed esterne della Banca è considerato "corretto" o "scorretto", "auspicabile" o "censurabile". Questo documento è incentrato sui comportamenti e sulle relazioni: vuole essere un contributo importante, teso a migliorare la conoscenza e lo scambio sia all'interno che verso l'esterno.

Il lavoro è frutto di un lungo processo che ha via via portato gli attori interni alla Banca a creare nuove condizioni di lavoro interne, nuove modalità di relazione con i soci, con i clienti, con il Territorio, nuove e diverse modalità di adesione attiva al Sistema del Credito Cooperativo Italiano, nuovi Organismi ed attività di Controllo, non ultimo l'Organismo di Vigilanza da cui emana la proposta al Consiglio di Amministrazione di questa adozione formale.

La Carta dei Valori del Credito Cooperativo, che consideriamo la bussola del nostro operare, è alla base del nostro redigendo Bilancio dei Valori e di questo Codice di Comportamento etico. Le ragioni che orientano i nostri comportamenti sono il bene della Banca, delle Persone che in essa vivono, dei Soci e dei Clienti, nonché del contesto sociale in cui operiamo: questo in sintesi è per noi un comportamento eticamente corretto e socialmente utile.

Questo Codice vuole essere un documento che si arricchirà dei contributi interni ed esterni, delle esperienze acquisite nel tempo e dell'evoluzione della Banca: in ogni momento vuole essere un strumento di orientamento per migliorare costantemente tutte le nostre relazioni

Riferimenti

La Banca da tempo utilizza procedure e modelli di organizzazione e sistemi di controllo, le cui violazioni sono soggette alle sanzioni previste dal sistema disciplinare vigente. La Banca ha adottato un Modello di Organizzazione, Gestione e Controllo ai sensi del Decreto Legislativo n. 231/01, di cui il presente Codice Etico costituisce parte integrante. L'Organismo di Vigilanza ex dlgs 231/01 costituirà il sensore/controllore dell'applicazione di questo Codice nell'ambito dei più estesi compiti attribuiti nel Modello di Organizzazione, Gestione e Controllo che BCC Lodi ha adottato.

# I principi di riferimento e i valori di BCC Lodi



BCC Lodi, con le sue origini centenarie – 1909 Crespianica -, è una Banca di Credito Cooperativo che ispira la propria attività all’attenzione e alla promozione delle Persone: il Credito Cooperativo è un sistema di banche costituite da Persone che lavorano per le Persone.

## 1.A - LA NOSTRA MISSIONE CHE EMANA DALLO STATUTO SOCIALE, INTENDE

“...favorire i soci e gli appartenenti alle comunità locali nelle operazioni e nei servizi di banca, perseguendo il miglioramento delle condizioni morali, culturali ed economiche degli stessi e promuovendo lo sviluppo della cooperazione, l’educazione al risparmio e alla previdenza, nonché la coesione sociale e la crescita responsabile e sostenibile del territorio nel quale opera...”.

## 1.B - I NOSTRI VALORI

La Carta dei Valori del Credito Cooperativo – istituita nell’anno 1999 - rappresenta la “bussola” del comportamento quotidiano di tutti i Collaboratori tendente alla realizzazione della Missione aziendale. Consideriamo centrali nei nostri comportamenti i seguenti Valori:



Questi principi conosciuti e condivisi da tutte le Persone che operano nella Banca debbono ispirare i comportamenti di tutti e stanno alla base del Codice di Comportamento Etico. Affermiamo qui che:

- ogni comportamento individuale eticamente corretto, non soltanto non è in contrasto con la possibilità di gestire con successo gli affari, ma soprattutto coincide con lo sviluppo della Banca;
- lo sviluppo di una cultura aziendale eticamente fondata, riduce la possibilità di adozione di comportamenti scorretti o illegali, soprattutto contribuisce ad accrescere il patrimonio più rilevante per la Banca, ossia la sua buona reputazione.

# I Valori: costruire il bene comune



“La struttura stessa delle Banche di Credito Cooperativo, che si fonda su società di persone e non di capitali, lascia intendere che l’obiettivo primario non è il lucro, ma il soddisfacimento di esigenze di utilità sociale.

Il capillare radicamento nel territorio permette poi ai soci di conoscere le reciproche possibilità e capacità, come anche di intervenire efficacemente nell’ambito della realtà locale. Un significativo servizio viene così reso all’armonia e al benessere dell’intera società che può avvalersi di qualità e risorse personali altrimenti esposte ad essere trascurate”

Papa Giovanni Paolo II,

	<p>Nell’esercizio della sua attività, la Società si ispira ai principi dell’insegnamento sociale cristiano e ai principi della mutualità senza fini di speculazione privata. La Società ha lo <b>scopo di favorire</b> i soci e gli appartenenti alle comunità locali nelle operazioni e nei servizi di banca, <b>perseguendo il miglioramento</b> delle condizioni morali, culturali ed economiche degli stessi e promuovendo lo <b>sviluppo della cooperazione</b> e l’educazione al risparmio e alla previdenza nonché la <b>coesione sociale</b> e la <b>crescita responsabile e sostenibile</b> del territorio nel quale opera.</p> <p>La Società <b>si distingue</b> per il proprio orientamento sociale e per la scelta di costruire il bene comune. E’ altresì impegnata ad <b>agire in coerenza con la Carta dei Valori del Credito Cooperativo</b> e a rendere effettivi forme adeguate di democrazia economico-finanziaria e lo scambio mutualistico tra i soci nonché la partecipazione degli stessi alla vita sociale”.</p> <p><i>Art. 2 Statuto Sociale approvato il 22 maggio 2011</i></p>	
CONVENIENZA		BENESSERE (più di ben avere)
COOPERAZIONE COESIONE		SVILUPPO SOSTENIBILE
DIFFERENZA		

In queste parole c’è l’identità, la cultura d’impresa, l’essenza del Credito Cooperativo. La BCC Lodi è infatti una banca con una doppia anima: svolge la funzione di **intermediario creditizio** – con la fondamentale attività di raccolta di risparmio e di finanziamento – e di **impresa a responsabilità sociale**. Questo vuol dire che la Banca di Credito Cooperativo Lodi offre tutti i servizi bancari tipici del mercato creditizio e delle altre banche ma presenta, rispetto alle altre banche di credito ordinario, alcune specificità a partire dagli obiettivi stessi che si prefigge, che possono essere individuati nel perseguimento del benessere dei soci e nello sviluppo dei territori in cui opera..



## La storia controcorrente del sistema

La nostra storia, la storia del Credito Cooperativo, è fatta da macrostorie di microcrediti.

Le Casse Rurali, esattamente 125 anni fa, sono nate sulla base di una necessità, di una sollecitazione e di un progetto. La necessità era quella di liberarsi dallo sfruttamento e talvolta dalla piaga dell'usura, di rompere le catene del bisogno che opprimevano anche la dignità delle persone.

La sollecitazione derivava dal Magistero della Chiesa, e in particolare dall'enciclica di papa Leone XIII, la *Rerum Novarum*, che non parlava espressamente di cooperazione, ma indicava l'associazionismo come il giusto rimedio di fronte alle contraddizioni e alle ingiustizie della società di allora: cioè la debolezza dei più poveri.

Il progetto era quello di "migliorare la condizione morale e materiale dei soci fornendo il denaro a ciò necessario", come si leggeva allora negli statuti delle Casse.

Questa esperienza inizialmente venne guardata con sospetto o con sufficienza. Le previsioni erano tutte contro.

Un autorevole studioso le definì "un assurdo economico" e ne profetizzò la rapida scomparsa dal mercato. Invece, nell'arco di neppure 15 anni dalla nascita della prima Cassa Rurale, le Casse (tra neutre e cattoliche) avevano raggiunto il numero di 904. Nel 1905 ne erano state costituite 1.386 e alla fine del 1920 il numero era salito a 3.347.

L'esperienza delle BCC ha trovato poi esplicito riconoscimento nel 2009 nell'enciclica *Caritas in Veritate* di Benedetto XVI. In essa si fa esplicito riferimento alla logica che guida le BCC: "Retta intenzione, trasparenza e ricerca dei buoni risultati sono compatibili e non devono mai essere disgiunti. Se l'amore è intelligente, sa trovare anche i modi per operare secondo una previdente e giusta convenienza, come indicano, in maniera significativa, molte esperienze nel campo della cooperazione di credito" (n. 65).



# Le tappe della nostra storia



1849 nasce in Renania (Germania) la prima Cassa Sociale dei Prestiti ad opera di Friedrich Wilhelm Raiffeisen. Raiffeisen è considerato l'iniziatore della cooperazione di credito in Europa. "Soprattutto è necessario di tener fermo questo, che i denari prestati siano adoprati, conforme alla destinazione loro, a scopi produttivi economici soltanto, non per inutili spese. Per tal modo solamente si può conseguire l'intento, ch'è lo scopo principale delle nostre unioni: l'elevamento morale". (F.W. Raiffeisen. Le Casse Sociali di Credito, Roma, Ecrà, 1975).



1883 anno di fondazione della prima Cassa Rurale di Loreggia, Padova, per iniziativa di Leone Wollemborg. "E nel criterio di tal ripartizione soltanto si può trovare il principio che regoli il processo di distribuzione delle prestazioni economiche prodotte dall'associazione cooperativa, le controprestazioni alle quali appunto consistono nel prendere che i consociati fanno sopra di sé l'onere inerente alla compartecipazione, la responsabilità sociale e il carico delle contribuzioni necessarie a sostenere il costo di produzione delle prestazioni economiche poste in essere dall'impresa comune". Il sentimento del bene comune. Scritti e discorsi scelti del fondatore della prima Cassa Rurale italiana (1883-1929), Ecrà.



1890 viene fondata la prima Cassa Rurale Cattolica, in provincia di Venezia, ad opera di don Luigi Cerutti. "Redimere l'agricoltore dall'usura... e nel medesimo tempo toglierlo all'isolamento, avvicinarlo ai proprietari e spingerlo al miglioramento morale: ecco il compito della Cassa Rurale Cattolica". (L. Cerutti, Manuale pratico per le Casse Rurali di Prestiti, Luigi Buffetti Editore, Treviso, 1901)

**1891** dall'Enciclica di Papa Leone XIII, *Rerum Novarum*, arrivano le sollecitazioni dei primi pionieri della cooperazione di credito. L'Enciclica non parla espressamente di cooperazione, ma indica l'associazionismo come il giusto rimedio di fronte alle contraddizioni e alle ingiustizie della società di allora.

**1909** nasce a Brescia la Federazione Italiana delle Casse Rurali con funzione di rappresentanza e tutela delle banche associate.

**1922** massima espansione delle Casse Rurali (3.540 attive), poi ridotti a causa dell'avversione al regime fascista.

**1936/37** nasce l'Ente Nazionale delle casse Rurali Agrarie ed Enti Ausiliari (Encra). Viene varata la prima riforma; nasce il testo unico delle Casse Rurali ed Artigiane.

**1950** viene rifondata la Federazione Italiana delle Casse Rurali e Artigiane.

**1961** nascono le prime Federazioni locali, che si rafforzeranno progressivamente.

**1963** viene fondato l'Istituto Centrale delle Casse Rurali e Artigiane, oggi Iccrea Banca, con l'obiettivo di svolgere funzioni creditizie, di intermediazione tecnica ed assistenza finanziaria.

**1973/74** nascono le Casse Centrali di Trento e Bolzano

**1978** anno di creazione del Fondo Centrale di Garanzia, iniziativa volontaria di "protezione" tra le Casse Rurali, ed indirettamente, dei loro depositanti, incardinata presso l'Iccrea.

**1993** Seconda Riforma viene approvato il Testo Unico Bancario (TUB). Con la nuova denominazio-

ne – da Casse Rurali ed Artigiane a Banche di Credito Cooperativo – vengono meno i limiti di operatività.

**1995** nasce Iccrea Holding, la capogruppo imprenditoriale con funzioni di indirizzo e controllo delle principali società-prodotto del Credito Cooperativo.

**1997** nasce il Fondo di Garanzia dei Depositanti del Credito Cooperativo (FGD), strumento obbligatorio di tutela secondo le previsioni della Direttiva 94/19/CEE relativa ai sistemi di garanzia dei depositi, recepita in Italia con il Decreto Legislativo del 4 dicembre 1996, n°659.

**2003** nasce il marchio BCC Credito Cooperativo.

**2004** nasce il Fondo di Garanzia degli Obbligazionisti (FGO), fondo volontario delle BCC con la finalità di tutelare i portatori di obbligazioni clienti delle BCC.

**2008** viene costituito il Fondo di Garanzia Istituzionale del Credito Cooperativo con l'obiettivo di monitorare e di prevenire crisi legate a problemi di "liquidità e solvibilità" delle BCC.

**2009** il Credito Cooperativo viene citato nell'enciclica Caritas in Veritate di Papa Benedetto XVI: "Retta intenzione, trasparenza e ricerca dei buoni risultati sono compatibili e non devono mai essere disgiunti. Se l'amore è intelligente, sa trovare anche i modi per operare secondo una previdente e giusta convenienza, come indicano, in maniera significativa, molte esperienze nel campo della cooperazione di credito" (n.65, p. 107).



**2013** 130° anniversario della fondazione della prima Cassa Rurale di Loreggia (1883- 2013) ad opera di Leone Wollemborg.



**2014** Nasce la Rete Giovani Soci del Credito Cooperativo.

**2015** Incontro di Papa Francesco con i cooperatori. In quell'occasione Papa Bergoglio ha dichiarato: "Le cooperative sfidano tutto, sfidano anche la matematica, perché in cooperativa uno più uno fa tre. Il socio della cooperativa non deve essere solo un fornitore, un lavoratore, un utente ben trattato, dev'essere sempre il protagonista, deve crescere, attraverso la cooperativa, crescere come persona, socialmente e professionalmente, nella responsabilità, nel concretizzare la speranza, nel fare insieme. Non dico che non si debba crescere nel reddito, ma ciò non basta: occorre che l'impresa gestita dalla cooperativa cresca davvero in modo cooperativo, cioè coinvolgendo tutti."



**2015** Le BCC sono esonerate dal provvedimento d'urgenza predisposto dal Governo con Decreto Legge del 24 gennaio 2015, n. 3, limitato, di conseguenza, alle banche popolari. Prende avvio il Progetto di Autoriforma del Credito Cooperativo.

**2016** Con il Decreto Legge n. 18 del 14 febbraio (convertito in Legge n. 49 dell'8 aprile) giunge a maturazione il significativo e innovativo processo di Autoriforma del Credito Cooperativo. Il 3 novembre vengono pubblicate le Disposizioni attuative di Banca d'Italia sul Gruppo Bancario Cooperativo. Nasce il Fondo Temporaneo del Credito Cooperativo, uno "strumento di transizione" che ha l'obiettivo di promuovere, anche attraverso l'erogazione di interventi di sostegno, processi di consolidamento e di concentrazione tra le BCC. L'UNESCO iscrive l'idea di cooperazione di Raiffeisen nel patrimonio immateriale dell'umanità.

**2018** Le Autorità di Vigilanza autorizzano la costituzione del Gruppo Cassa Centrale Banca – Credito Cooperativo Italiana

**2019** Il Gruppo Cassa centrale Banca è REALTÀ



# Carta d'identità della BCC Lodi

La BCC Lodi è nata nel 1909 e dal 2019 fa parte del Gruppo Cassa Centrale di Trento. La cronistoria della BCC Lodi inizia dal 1909, di seguito sintetizzata nella rappresentazione che segue

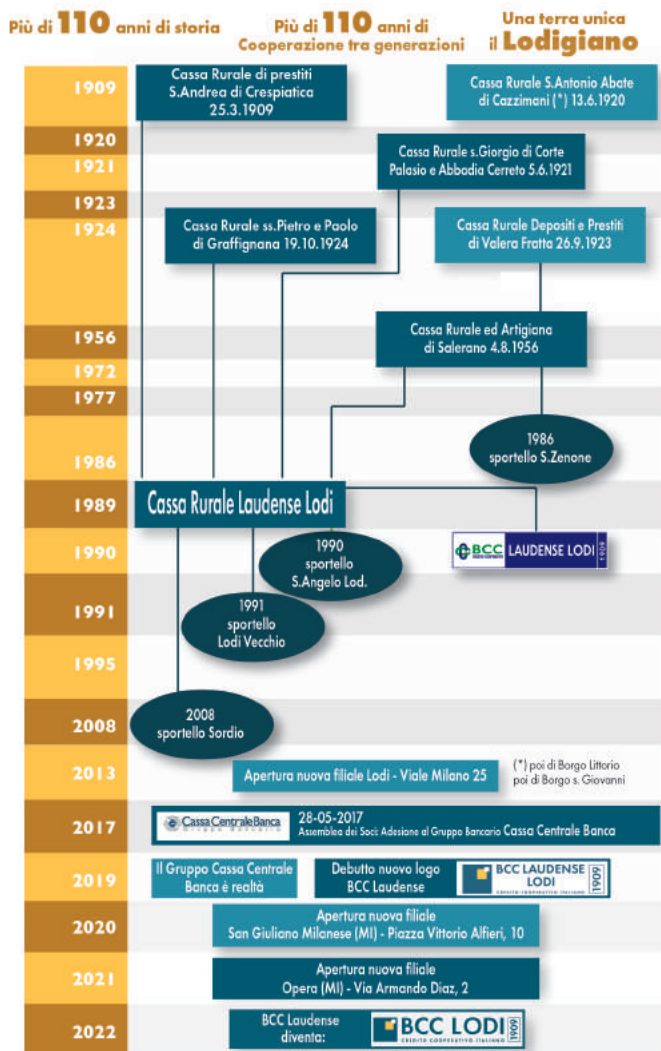

La prossimità fisica rimane un elemento caratterizzante di presidio del territorio e di integrazione nelle comunità. La BCC ha la sede legale nel comune di Lodi ed opera in 63 Comuni delle Provincie di Lodi, Pavia, Milano e Cremona con 12 Filiali

# IMPEGNO, PASSIONE, GIOCO DI SQUADRA



## I VALORI CHE AMIAMO

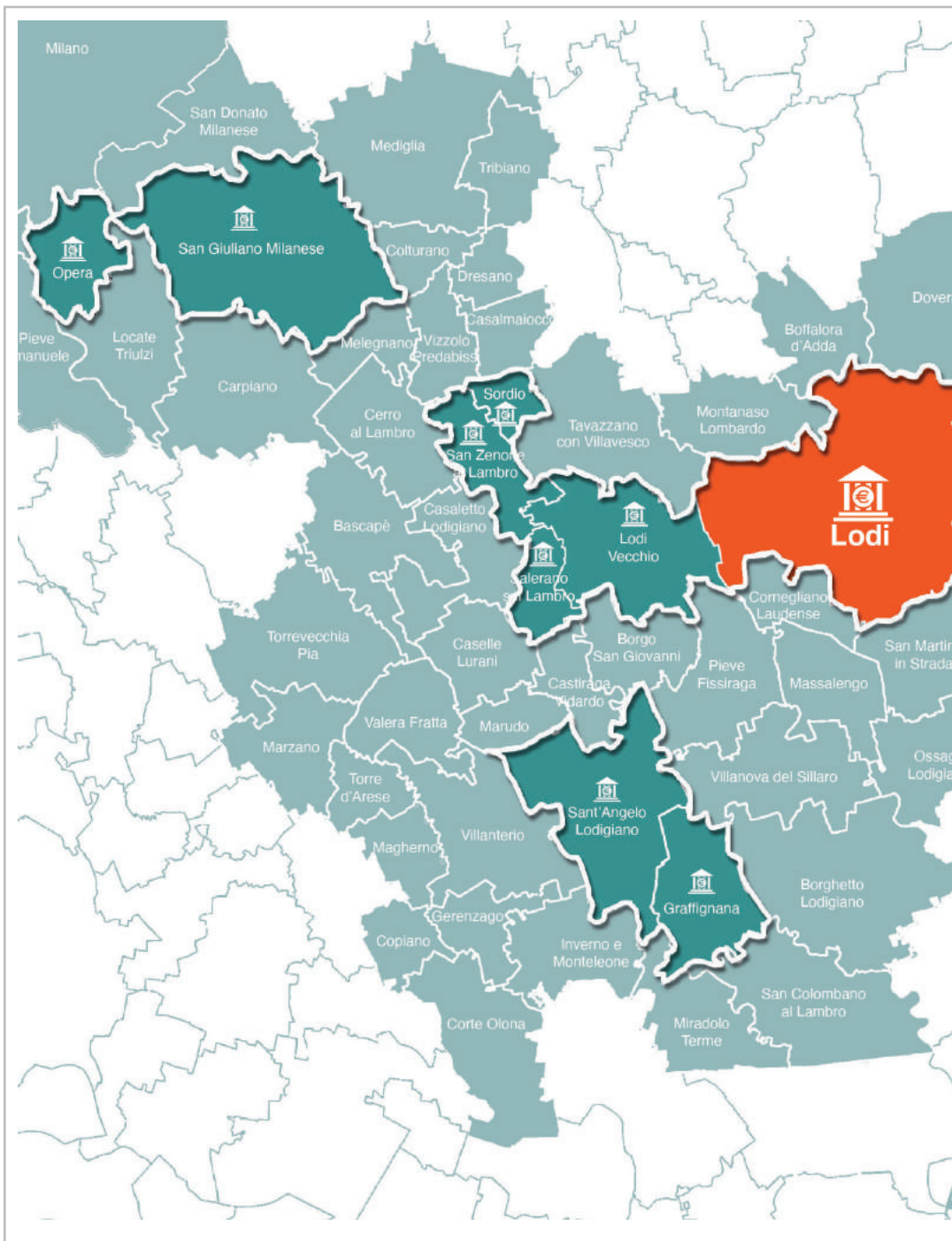

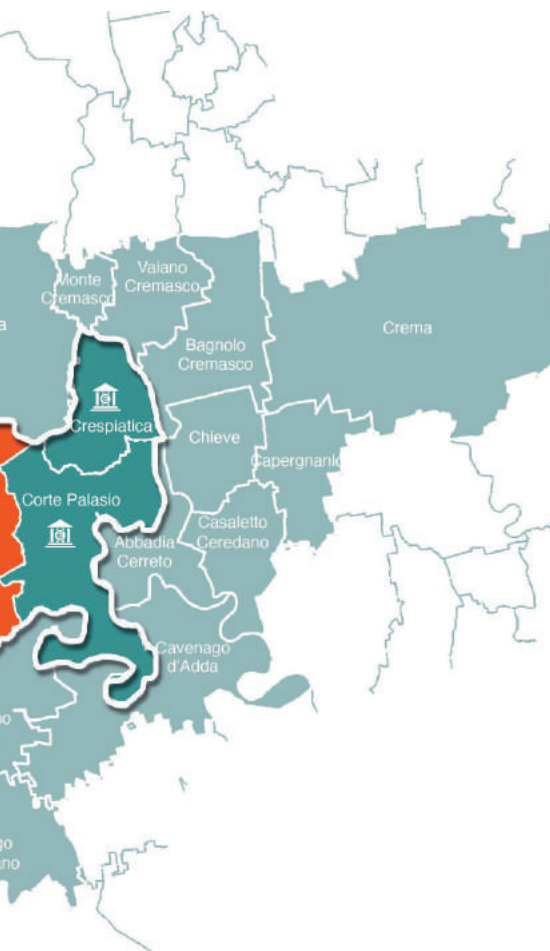

La BCC comunica tramite piattaforme web e canali Social quali:

- Sito internet
- Social Network Facebook, Instagram e LinkedIn



La BCC promuove la massima fruibilità di prodotti, canali, strumenti e servizi bancari da parte delle **persone svantaggiate**, sia per quanto riguarda le disabilità fisiche e sensoriali sia per quanto riguarda situazioni di emarginazione sociale ed economica.

## Comuni di operatività

COMUNE	PROV
ABBADIA CERRETO	LO
BAGNOLO CREMASCO	CR
BASCAPE	PV
BOFFALORA D'ADDA	LO
BORGHETTO LODIGIANO	LO
BORGO SAN GIOVANNI	LO
CAPERGNANICA	CR
CARPIANO	MI
CASALETTO CEREDANO	CR
CASALETTO LODIGIANO	LO
CASALMAIOCCO	LO
CASELLE LURANI	LO
CASTRAGA VIDARDO	LO
CAVENAGO D'ADDA	LO
CERRO AL LAMBRO	CR
CHIEVE	CR
COLTURANO	MI
COPIANO	PV
CORNEGLIANO LAUDENSE	LO
<b>CORTE PALASIO</b>	<b>LO</b>
CORTIOLONA E GENZONE	PV
CREMA	CR
<b>CRESPIATICA</b>	<b>LO</b>
DOVERA	CR
DRESANO	MI
GERENZAGO	PV
<b>GRAFFIGNANA</b>	<b>LO</b>
INVERNO E MONTELEONE	PV
LOCATE DI TRIULZI	MI
<b>LODI</b>	<b>LO</b>
<b>LODI VECCHIO</b>	<b>LO</b>
MAGHERNO	PV
MARUDO	LO
MARZANO	PV
MASSALENGO	LO
MEDIGLIA	MI
MELEGNANO	MI
MILANO	MI
MIRADOLE TERME	PV
MONTANASO LOMBARDO	LO
MONTE CREMASCO	CR
<b>OPERA</b>	<b>MI</b>
OSSAGO LODIGIANO	LO
PIEVE EMENUALE	MI
PIEVE FISSIRAGA	LO
ROZZANO	MI
<b>SALERANO SUL LAMBRO</b>	<b>LO</b>
SAN COLOMBANO AL LAMBRO	MI
SAN DONATO MILANESE	MI
<b>SAN GIULIANO MILANESE</b>	<b>MI</b>
SAN MARTINO IN STRADA	LO
<b>SAN ZENONE AL LAMBRO</b>	<b>MI</b>
<b>SANT'ANGELO LODIGIANO</b>	<b>LO</b>
<b>SORDIO</b>	<b>LO</b>
TAVAZZANO CON VILLAVESCO	LO
TORRE D'ARESE	PV
TORREVECCCHIA PIA	PV
TRIBIANO	MI
VAIANO CREMASCO	CR
VALERA FRATTA	LO
VILLANOVA DEL SILLARO	LO
VILLANTERIO	PV
VIZZOLO PREDABISSI	MI

## Piano di Accumulo Capitale

### La formula di investimento ideale per tutte le generazioni di risparmiatori

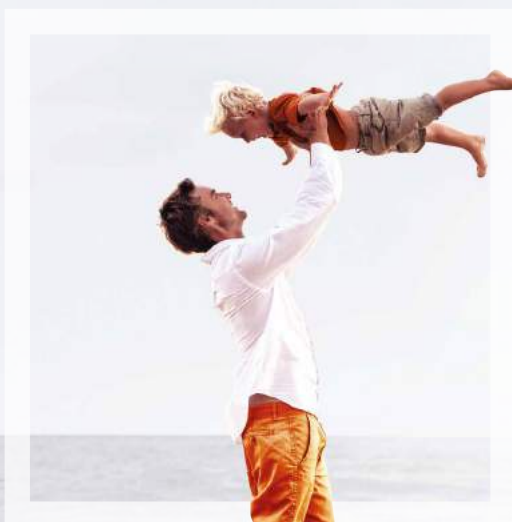

Per raggiungere obiettivi importanti per il nostro futuro servono costanza, continuità e il giusto partner finanziario. Il Piano di Accumulo Capitale di NEF è la formula che permette di iniziare a costruire, mese dopo mese, un patrimonio personale decidendo liberamente quanto e con che frequenza investire. Scopri il fondo di investimento NEF nella tua Banca e su [www.nef.lu](http://www.nef.lu)



NEF è un fondo comune di investimento di diritto lussemburghese multicomparto e multimanager distribuito in tutta Italia da Banche fortemente radicate sul territorio. Questa è una comunicazione di marketing. Prima dell'adesione leggere il Prospetto Informativo nonché le Informazioni chiave per gli Investitori - KIID - disponibili in italiano sul sito [www.nef.lu](http://www.nef.lu) o presso le Banche Collocatrici. NEAM può sciogliere gli accordi di collocamento stipulati per la commercializzazione delle quote di NEF, già resi noti ai sensi della direttiva 2009/65/CE, conformemente alle relative previsioni contrattuali. Un riepilogo dei diritti degli investitori è disponibile in italiano al seguente link: [https://www.nef.lu/wcuploads/diritti\\_investitori.pdf](https://www.nef.lu/wcuploads/diritti_investitori.pdf)



# I portatori di interesse

## La struttura organizzativa di BCC Lodi

La struttura organizzativa aziendale è funzionale alle esigenze di efficienza interna.



L'Assemblea dei Soci: è costituita da tutti i soci e ne rappresenta l'universalità. Tra i suoi compiti principali l'approvazione: del bilancio d'esercizio, delle modifiche statutarie e la nomina delle cariche sociali.

Ogni socio ha diritto ad un solo voto indipendentemente dalle azioni possedute o dal capitale versato.

Il Collegio dei Probiviri: è composto da tre membri che possono essere scelti sia tra i soci che tra i non soci. I membri restano in carica tre anni e sono rieleggibili. Ad esso compete la risoluzione delle eventuali controversie che dovessero sorgere tra i soci e la BCC Lodi.

La Commissione Elettorale: La commissione elettorale: è composta da 5 (cinque) persone diverse dai consiglieri, scelti anche tra il personale della Società. La commissione elettorale è chiamata ad assicurare la corretta applicazione delle norme di legge e delle disposizioni di cui allo statuto sociale, al presente Regolamento, al contratto di coesione stipulato ai sensi dell'art. 37 bis, comma 3, lettera b), del TUB ed alla normativa applicabile concernenti l'elezione delle Cariche Sociali. I componenti della commissione elettorale non possono candidarsi alle Cariche Sociali né presentare alcuna lista ovvero sostenere alcuna candidatura spontanea.



**Gli amministratori del Credito Cooperativo si impegnano sul proprio onore a partecipare alle decisioni in coscienza ed autonomia, a creare valore economico e sociale per i soci e la comunità, a dedicare il tempo necessario, a curare personalmente la propria qualificazione professionale e formazione permanente (art.10).**

**CONSIGLIO DI AMMINISTRAZIONE:** è composto oggi di 7 membri, eletti dai Soci riuniti in assemblea, che, al loro interno, nominano il Presidente ed il Vice Presidente. Tra le sue competenze rientrano le decisioni riguardanti:

- la determinazione degli indirizzi generali di gestione e dell'assetto generale dell'organizzazione della banca
- l'ammissione, l'esclusione ed il recesso dei soci
- le erogazioni liberali al territorio.

Gli amministratori sono rieleggibili e durano in carica 3 anni.

# Il Consiglio di Amministrazione

al 31 dicembre 2022

	Qualifica	Nome	Comune di Residenza	Professione
	Presidente	Geom. Alberto Bertoli	S. Angelo Lodigiano (LO)	Imprenditore
	Vice presidente	Arch. Marco Maria Rosario Sagnelli	Milano (MI)	Architetto Imprenditore
	Amministratore	Avv. Giovanni Paolo Cipolla	Sant'Angelo Lodigiano (LO)	Avvocato
	Amministratore	Dr. Stefano Livraghi	Lodi (LO)	Commercialista
	Amministratore	Dr.ssa Cinzia Ceccardi	Crema (CR)	Libero Professionista
	Amministratore	Avv. Cristiano Duva	Crema (CR)	Avvocato
	Amministratore	Rag. Giuseppe Fontana	Bertonico (LO)	ex Dirigente Bancario





# Organigramma 2022

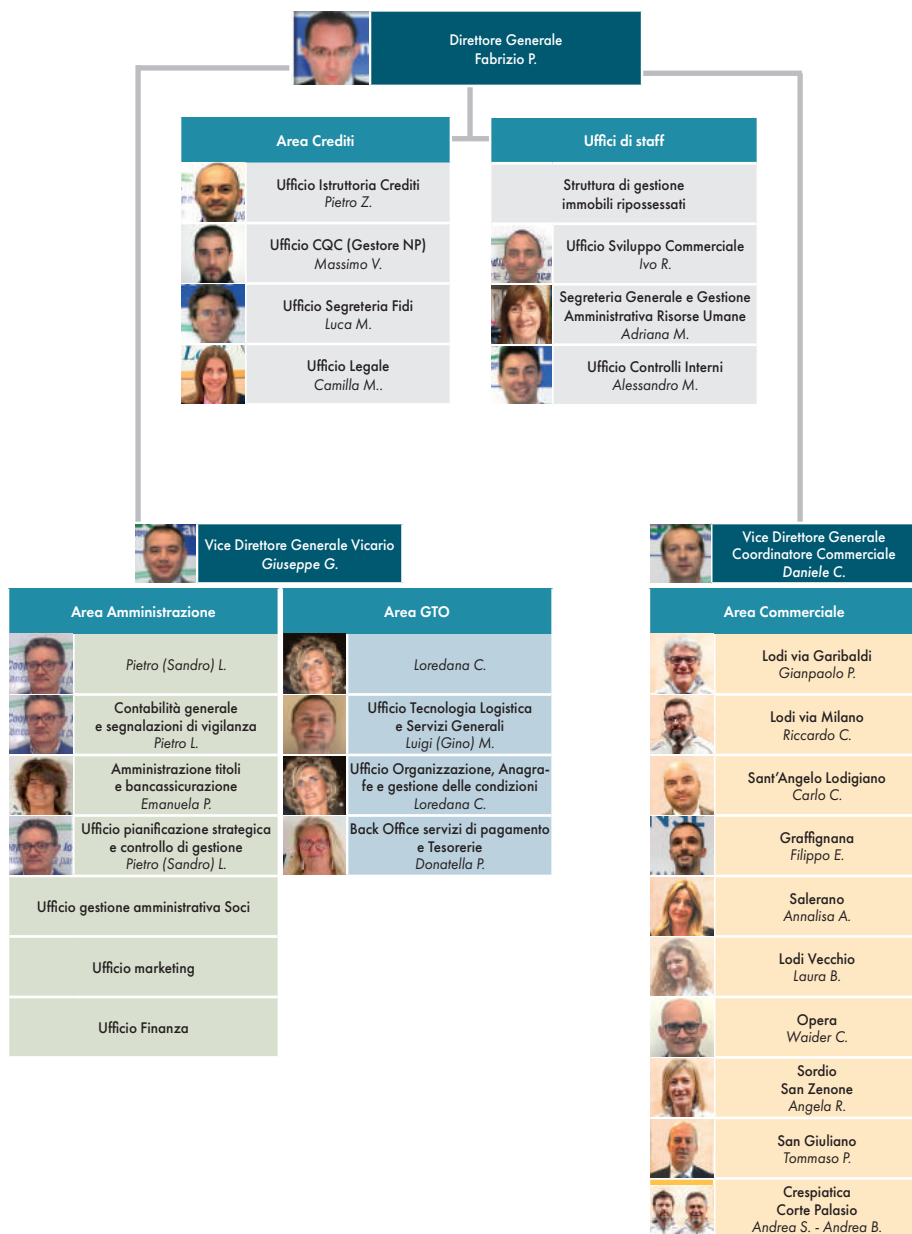

L'attività che svolge la Banca per conseguire i propri scopi statuari e mutualistici genera delle aspettative ed influisce su interessi di varia natura sociale, economica e culturale nei confronti di soggetti che ruotano in torno alla cooperativa, per l'appunto i "portatori di interessi" che la terminologia anglosassone chiama "stakeholder".

Questi possono essere suddivisi in vari gruppi in base ai diversi interessi ed attese che hanno rispetto alla Banca.

Nel caso specifico si possono distinguere:

### I "portatori di interesse" Quali interessi?

<b>I soci</b>	<ul style="list-style-type: none"> <li>• Avere servizi sempre all'avanguardia.</li> <li>• Partecipare maggiormente alla vita sociale della cooperativa.</li> <li>• Percepire il dividendo.</li> <li>• Veder rivalutate le proprie quote sociali rispetto all'inflazione.</li> <li>• Il sapere di far parte di un soggetto economico che lavora per il territorio e per il suo futuro, perseguendo i fini della mutualità e della cooperazione.</li> </ul>
<b>I clienti</b>	<ul style="list-style-type: none"> <li>• Avere a disposizione una vasta gamma di servizi e prodotti finanziari in linea con le altre banche con l'aggiunta di un'offerta pregnante di "dialogo".</li> <li>• Poter avere come interlocutore di filiale personale qualificato ma soprattutto incline a risolvere ogni bisogno del cliente senza pressanti esigenze superiori di budget.</li> <li>• La sicurezza della non tossicità dei nostri attivi.</li> </ul>
<b>Le comunità locali</b>	<ul style="list-style-type: none"> <li>• Il sapere di poter disporre di una rete del credito che si interessa solo al territorio con fini di mutualità e di cooperazione è sicuramente di supporto alle finalità istituzionali delle comunità locali.</li> <li>• Il poter beneficiare di un contributo economico "indiretto" con cui la Banca aiuta le associazioni locali culturali, scolastiche, religiose ed sportive.</li> <li>• Il poter disporre di un servizio di tesoreria al passo con i tempi .</li> <li>• L'aver a disposizione un partner che collabora negli avvenimenti promossi sul territorio (mostre, eventi culturali e benefici ed altro ancora).</li> </ul>
<b>Il personale dipendente</b>	<ul style="list-style-type: none"> <li>• La formazione e la sicurezza sul lavoro.</li> <li>• Il sapere di partecipare ad un'attività che anima il territorio e contribuisce alla sua crescita.</li> <li>• Il poter lavorare vicino alla propria casa.</li> <li>• Il far parte di una banca che non persegue come unico obiettivo quello del solo profitto ma che pensa anche alla comunità locale e valorizza, veramente, le risorse: il nostro bassissimo livello di turnover sia controprova del gradimento e della soddisfazione nel lavorare.</li> </ul>
<b>I fornitori</b>	<ul style="list-style-type: none"> <li>• Un canale preferenziale per coloro che sono anche soci.</li> <li>• Una scelta tra quelli che operano sul territorio.</li> <li>• Una via preferenziale nel poter disporre del credito e degli altri servizi e prodotti bancari.</li> </ul>

# 16 buoni motivi per essere socio della BCC Lodi

La BCC appartiene al territorio per la proprietà (i soci devono avere sede o risiedere nel territorio), per la governance (gli amministratori sono scelti unicamente tra i soci, dagli stessi soci) e per l'operatività (il 95 per cento del totale del credito deve essere obbligatoriamente erogato nel territorio).

**Ci sono almeno 16 motivi che spiegano perché un socio di una BCC può dire che "la nostra banca è differente". Vediamoli.**

- 1** La nostra banca è differente perché ci appartiene: è una banca mutualistica di comunità. Raccolge il risparmio del nostro territorio e qui lo reinveste. **Almeno il 95% del totale dei crediti** deve erogarlo obbligatoriamente nell'area geografica di competenza. Le nostre risorse vengono così impiegate per lo sviluppo dell'economia reale delle comunità dove noi viviamo e lavoriamo.
- 2** Perché noi soci dobbiamo risiedere, avere sede od operare con carattere di continuità nell'ambito di **competenza territoriale** della nostra banca.
- 3** Perché **nessuno** di noi soci **può possedere** quote del **capitale** della nostra cooperativa bancaria per un valore nominale complessivo **superiore a 50 mila euro**.
- 4** Perché la BCC è una banca cooperativa mutualistica. **Almeno il 50,1% dell'attività di impiego della nostra banca per legge deve andare a crediti ai soci** o ad attività prive di rischio.
- 5** Perché la nostra è una **cooperativa bancaria a utilità comunitaria e sociale**: almeno il 70% degli utili di esercizio deve essere destinato a **patrimonio indivisibile**. Nei fatti, le BCC destinano a riserva oltre il 90% dei propri utili. Il valore economico generato non finisce dunque nelle tasche di pochi. In tal modo la nostra banca si consolida, può investire in sviluppo e in economia reale.
- 6** Perché la nostra BCC è ben **patrimonializzata** e tutte le BCC italiane nel loro complesso hanno una elevata patrimonializzazione: oltre 20 miliardi di euro.
- 7** Perché è una banca **democratica**. Noi soci contiamo in quanto persone: vige il principio "una testa-un voto". E inoltre indipendente: siamo noi soci che scegliamo direttamente gli amministratori e i sindaci.
- 8** Perché costituisce l'unico tipo di banca che è sottoposta oltre alla **vigilanza** sulla stabilità (Banca d'Italia), alla vigilanza sulla trasparenza (Antitrust), alla vigilanza sulla concorrenza (Antitrust) e anche **alla vigilanza sulla effettività dello scambio mutualistico** (Ministero dello Sviluppo economico).
- 9** Perché è una banca **sicura**: l'unico tipo di banca che aderisce ad una doppia rete di protezione. Il Fondo di Garanzia dei Depositanti (FGD, obbligatorio) e il Fondo di Garanzia degli Obbligazionisti (FGO, volontario). E ne sta costruendo una terza ancora più originale.

- 10 Perché lo **statuto** della nostra BCC, approvato dalla Banca d'Italia, dal 2011 è all'avanguardia nella prevenzione dei conflitti di interesse e nel diritto societario.
- 11 Perché la nostra cooperativa bancaria finanzia gran parte dell'economia reale del nostro territorio. E l'insieme delle BCC di tutta Italia finanziano gran parte **dell'economia reale** del Paese (quella che crea reddito e difende l'occupazione).
- 12 Perché la nostra cooperativa bancaria (o quella di altre centinaia di migliaia di soci) ha sede e/o opera anche nelle **aree interne** del Nord, del Centro e del Sud Italia. In poco meno di 600 Comuni le BCC rappresentano l'unica azienda bancaria.
- 13 Perché la nostra banca e nessun'altra banca della rete del Credito Cooperativo ha sedi in **paradisi fiscali europei o extraeuropei**. Paghiamo tutte le tasse in Italia.
- 14 Perché **non investe** (per scelta e per norma) **in derivati speculativi** (ma soltanto in derivati se non quelli di copertura. E invece investe molti miliardi di euro in **titoli di stato italiani**. Un altro modo per dare una mano al nostro Paese.
- 15 Perché la nostra banca aderisce al sistema del Credito Cooperativo che è **leader nel microcredito e nella microfinanza**. La nostra (e molte delle BCC italiane) ha stretto accordi con il Comune, la Diocesi, la Caritas, un operatore specializzato per erogare micro-prestiti imprenditoriali o di necessità.
- 16 Perché negli anni della crisi la nostra banca ha voluto e potuto dire **"Ci siamo!"**. E lo ha dimostrato con i fatti. Non è fuggita, non si è ripiegata, ha continuato a erogare credito, ha penalizzato il proprio bilancio per non penalizzare quello delle famiglie, delle imprese, delle associazioni socie e clienti. E così anche noi, soci della nostra banca siamo cresciuti del 16% negli ultimi 5 anni (del 14% a livello nazionale). Un segno prezioso di **fiducia**.

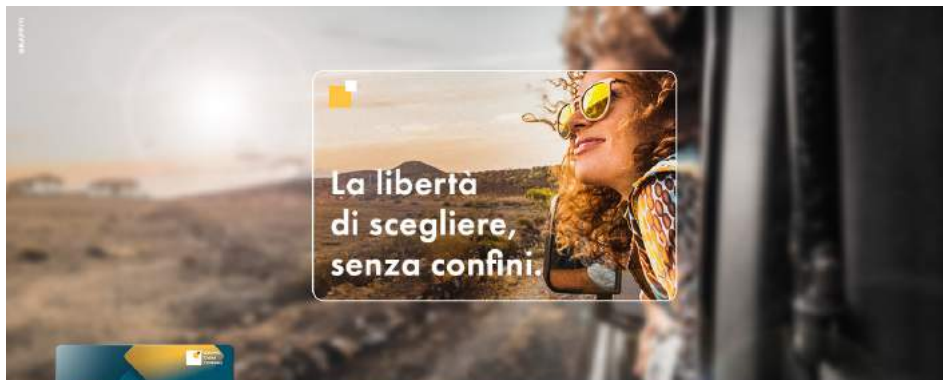

#### Perché porre limiti a ciò che puoi scegliere?

Scopri la **Carta di Credito Classic Nexi** con funzionalità contactless: puoi pagare online e in negozio, anche dal tuo smartphone tramite wallet. Tutto con la massima sicurezza grazie all'app Nexi Pay.

[gruppocassacentrale.it](http://gruppocassacentrale.it)

Marketing CCB 11/21 - Messaggio pubblicitario con finalità promozionale. Le condizioni contrattuali del prodotto sono indicate nei fogli informativi disponibili presso le filiali e il sito internet della banca (sezione "Finanziamenti"), nonché sul sito [www.nexi.it](http://www.nexi.it). Funzionamento controllato e depositabile su POS abilitati.

# Relazioni con i portatori di interesse

La mutualità caratterizza la natura e l'attività delle BCC. È un modo specifico di fare impresa, una formula puntualmente disciplinata sotto il profilo normativo, una forma antica ed insieme moderna di organizzazione e gestione aziendale, basata sull'unione delle forze e sulla reciprocità. Ciò che caratterizza un'impresa mutualistica è infatti l'obiettivo, che è quello di conseguire un vantaggio: il Socio è interessato ai mutui benefici, ai vantaggi reciproci che può ottenere in virtù dell'essere Socio dell'impresa e non alla remunerazione - sotto forma di dividendi - del capitale investito. L'assenza di una finalità speculativa e di una finalità lucrativa individuale influenza il modo di stare sul mercato, gli stili di governo, i modelli organizzativi, le scelte strategiche, l'operatività della nostra impresa bancaria. La mutualità genera ricchezza, sia sociale sia economica e culturale e rappresenta una risorsa perché costituisce una differenza che favorisce pluralismo, partecipazione, responsabilità e crescita durevole. Si fonda su rapporti "tra pari" e su relazioni non soltanto bidirezionali. Per le BCC, la mutualità è la parte fondamentale dell'identità e del codice genetico.

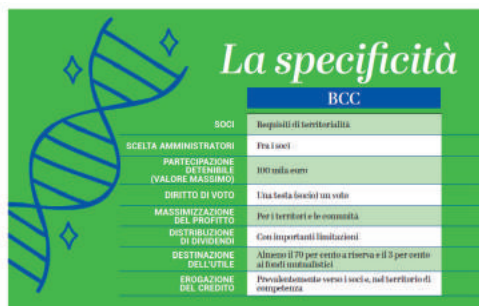

	BCC
SOCI	Inquinati di territorialità
SCELTA AMMINISTRATORI	Fra i soci
PARTECIPAZIONE DECISIONALE (VALORE MASSIMO)	100 solo soci
DIRITTO DI VOTO	Una testa (socio) un voto
MASSIMIZZAZIONE DEL PROFITTO	Per i territori e le comunità
DISTRIBUZIONE DI DIVIDENDI	Con importanti limitazioni
DESTINAZIONE DELL'UTILE	Almeno il 70 per cento a riserva e il 3 per cento ai soci (non soci)
EROGAZIONE DEL CREDITO	Prevalentemente verso i soci, nel territorio di competenza

## del modello BCC

Banche Popolari	Banche spa
nessun requisito territorialità	Nessun requisito di territorialità
Anche fra i non soci	Anche fra i non soci
1 per cento del capitale sociale (senza deroghe)	Senza limiti particolari
Una testa (socio) un voto	Una testa un voto
Per gli azionisti	Per gli azionisti
Senza limitazioni	Senza limitazioni
Almeno il 10 per cento a riserva	Almeno il 3 per cento a riserva (fino a costituzione 20 per cento)
Senza alcun criterio di prevalenza	Senza alcun criterio di prevalenza







### Delle tue parti. Dalla tua parte.

La BCC, attraverso i soci, è una espressione diretta della comunità di riferimento. Il suo ambito di operatività è definito per legge.

### Il territorio per noi è linfa. Per questo lo fertilizziamo.

Ogni BCC impiega il risparmio nello stesso territorio dove viene raccolto. Per legge, il 95% dei prestiti deve essere infatti erogato nella zona in cui la BCC opera. E non prende strade lontane.



### L'utile per fare impresa. Non per i bonus.

Le BCC devono destinare almeno il 70% degli utili netti annuali a riserva legale ed il 3% a fondi mutualistici per lo sviluppo della cooperazione. La parte rimanente va alla rivalutazione delle quote sociali, ad altre riserve, è distribuita ai soci o va ad iniziative di beneficenza.

### Riserve per il futuro. Indivisibili al 100%.

Le BCC sono tra le banche più patrimonializzate. Lavorano in una logica temporale di lungo periodo. Per garantire alle generazioni che verranno il valore generato dalla comunità.

#### Cinque sono le declinazioni della mutualità della BCC:

- interna, tra i Soci e tra i Soci e la cooperativa bancaria;
- esterna, tra la cooperativa bancaria e la comunità dove essa opera e dalla quale è nata;
- intergenerazionale, fra Soci e componenti della comunità di diverse generazioni;
- di gruppo, all'interno di ciascun Gruppo bancario cooperativo: attraverso il contratto di coesione e l'accordo di garanzia;
- all'interno del Credito Cooperativo, in quanto parti di una peculiare categoria appositamente regolata con norme speciali, in particolare dal Testo unico bancario e dalle Disposizioni di vigilanza e in quanto partecipi di "beni comuni" istituzionali.

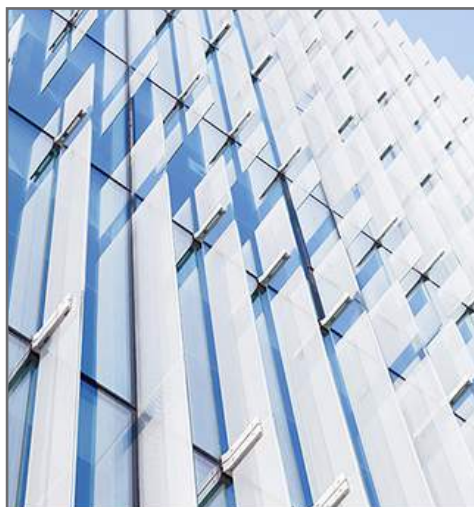

**BCC LODI** 1909  
CREDITO COOPERATIVO ITALIANO

## INVESTIRE IN MODO CHIARO E TRASPARENTE.

**Gestioni  
Patrimoniali**

[myap.it](http://myap.it)

[gruppo.cassacentrale.it](http://gruppo.cassacentrale.it)

# Soci



## Articolo 9. Soci

I soci del Credito Cooperativo si impegnano sul proprio onore a contribuire allo sviluppo della banca lavorando intensamente con essa, promuovendone lo spirito e l'adesione presso la comunità locale e dando chiaro esempio di controllo democratico, eguaglianza di diritti, equità e solidarietà tra i componenti la base sociale. Fedeli allo spirito dei fondatori, i soci credono e aderiscono ad un codice etico fondato sull'onestà, la trasparenza, la responsabilità sociale, l'altruismo.

I Soci e le Socie sono il patrimonio della BCC, ne rappresentano la ragion d'essere e sono protagonisti dell'azione economico-sociale, condividendone i valori e le finalità. Beneficiano di un trattamento riservato nella fruizione di prodotti e servizi erogati dalla BCC durante tutto l'anno e, inoltre, partecipano all'assemblea annuale che approva il bilancio e determina le strategie aziendali.

## Soci - le nuove ammissioni 2022

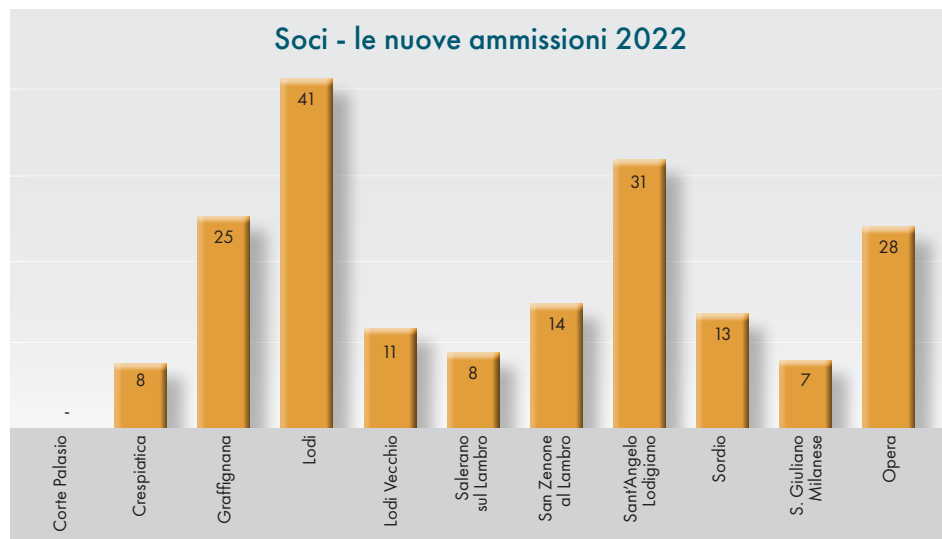

Filiale	2010	2011	2012	2013	2014	2015	2016	2017	2018	2019	2020	2021	2022
Corte Palasio	164	170	183	193	204	224	246	254	255	248	236	232	226
Crespatica	206	213	249	273	294	289	304	301	299	289	305	298	294
Graffignana	255	255	244	242	259	271	314	325	318	333	330	348	364
Lodi	481	473	469	487	435	451	454	440	423	502	541	561	737
Lodi Vecchio	255	269	336	389	417	438	460	450	445	434	422	404	407
Salerano sul Lambro	289	296	319	351	371	376	387	388	365	376	387	402	394
San Zenone al Lambro	159	162	163	168	168	180	197	198	196	201	194	217	227
Sant'Angelo Lodigiano	262	252	269	282	306	302	324	335	351	401	438	460	475
Sordio	19	33	42	50	60	73	91	103	108	136	145	170	175
S. Giuliano Milanese											16	25	31
Opera												3	31
<b>Totale Soci</b>	<b>2.090</b>	<b>2.123</b>	<b>2.274</b>	<b>2.436</b>	<b>2.575</b>	<b>2.683</b>	<b>2.877</b>	<b>2.906</b>	<b>2.875</b>	<b>3.050</b>	<b>3.146</b>	<b>3.277</b>	<b>3.361</b>

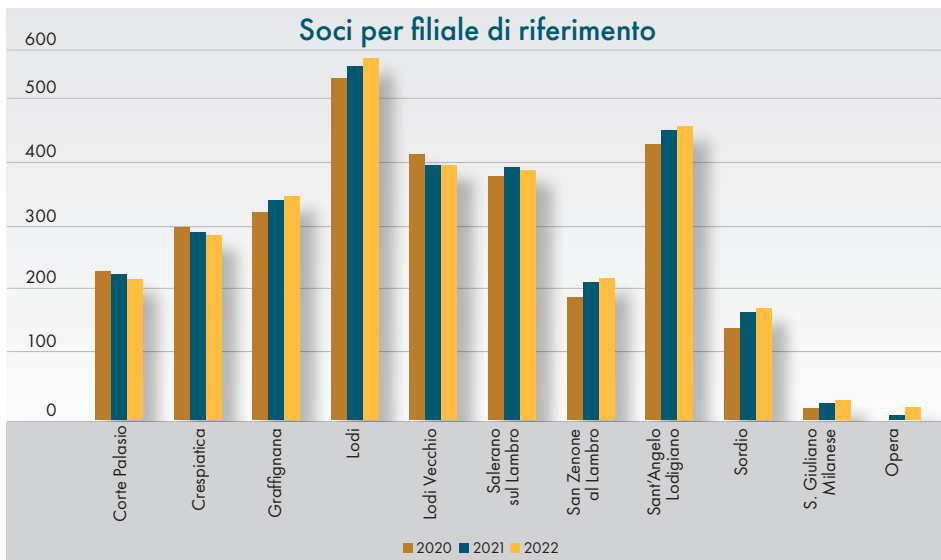

Trend evolutivo del numero di Soci per filiale di riferimento dal 2020 al 2022. Fonte: elaborazione interna.

Considerando la zona operativa complessiva appare evidente che Bcc Lodi sia fortemente radicata nel suo territorio, in particolare a Lodi, tanto da poter essere definita una “Banca a Km 0” la cui filosofia è orientata:

- alle relazioni;
- alla prossimità;
- all’attenzione al cliente.

Con l’ausilio dei grafici sotto riportati osserviamo che in Provincia di Lodi al 31 dicembre 2022 risultavano residenti 2.577 Soci, in aumento rispetto al biennio precedente. In termini percentuali i Soci residenti a Lodi erano pari al 77% con una diminuzione rispetto al biennio precedente attribuibile all’espansione di BCC Lodi nella Provincia di Milano, il cui numero di Soci residenti è passato dall’11% nel 2020 al 15% della compagine sociale nel 2022.

distribuiti

## La libertà di scegliere, senza compromessi.

gruppocassacentrale.it

### Perché porre limiti a ciò che puoi scegliere?

Scegli Visa Debit: è la carta di debito evoluta perché la usi anche online. Puoi acquistarla in tutto il mondo e associarla ai principali wallet per pagare direttamente da smartphone. In più, con l’addebito immediato tieni sempre sotto controllo le tue spese. Tutto nella massima sicurezza.

#Marketing\_CCR\_10\_2022 | Messaggio pubblicitario con finalità promozionale. Per informazioni consultare il sito della Cassa di Lodi. Per le condizioni contrattuali vai su [www.bancacassa.it](https://www.bancacassa.it) o rivolgiti al tuo consulente. Per il reclamo vai su [www.bancacassa.it](https://www.bancacassa.it) o chiama il numero verde 800 20 20 20.

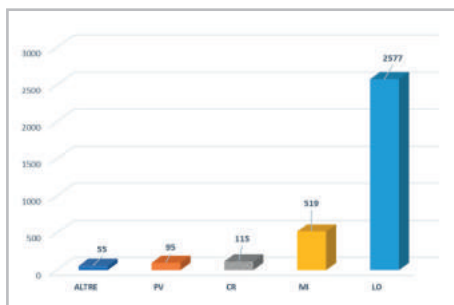

Soci residenti per Provincia

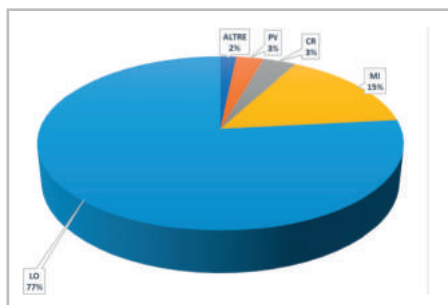

Percentuale Provincia di residenza dei Soci

Spostando il baricentro dell'attenzione verso un maggior livello di dettaglio, è Lodi il Comune con il maggior numero di Soci persone fisiche residenti: 441 persone fisiche e giuridiche pari al 13% della compagine sociale. Particolare attenzione è riservata ai Comuni di Milano e Crema, potenziali destinatari di azioni commerciali di sviluppo a favore di un maggior sfruttamento della zona operativa e ad un incremento della compagine sociale.

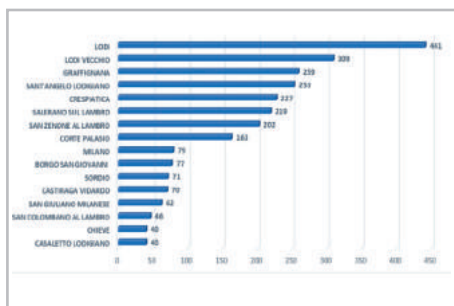

Soci residenti per Comune

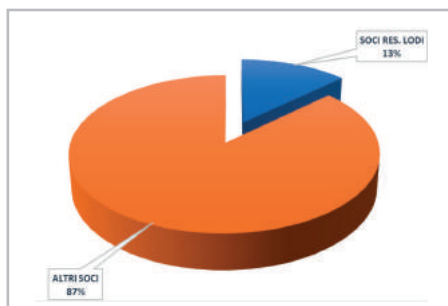

Percentuale Soci residenti a Lodi sul totale

L'analisi trasversale della compagine sociale ha evidenziato 184 Soci residenti Fuori Zona di Competenza pari al 5% del totale; a Codogno risiede il maggior numero dei Soci i cui requisiti di appartenenza risiedono nell'operatività prevalente o nella presenza di una unità locale nel territorio di competenza della BCC.

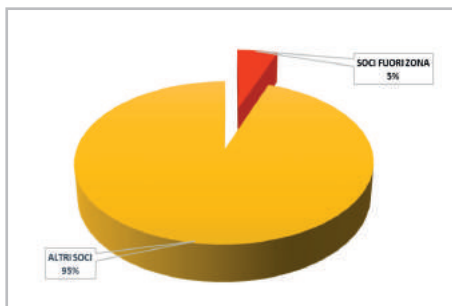

Percentuale Soci fuori zona sul totale

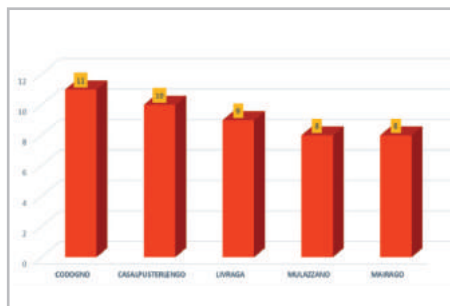

Comuni fuori zona più presenti

L'evoluzione storica dei Clienti e dei Soci dal 2015 al 2022 ha registrato un andamento crescente nel tempo con una percentuale di incremento del 25,27% per i Soci e del 13,13% per i Clienti.

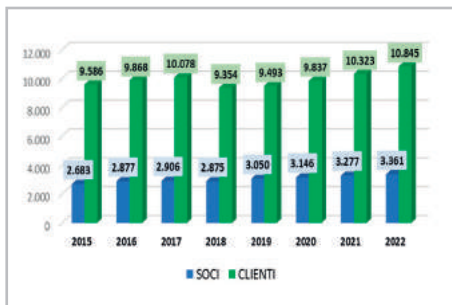

Evoluzione Clienti/Soci dal 2015 al 2022

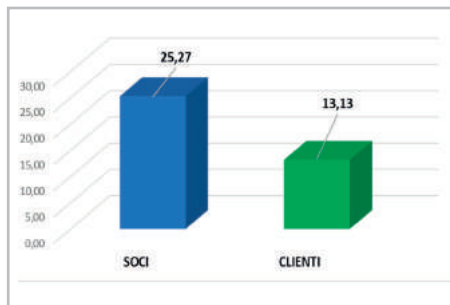

Incremento dei Clienti/Soci 2015-2022

Il rapporto Soci/Clienti mostra un andamento in leggera crescita nel corso degli anni con un valore medio del 30,45% che risulta tra i migliori di tutte le BCC Lombarde.

## Rapporto Soci/Clienti

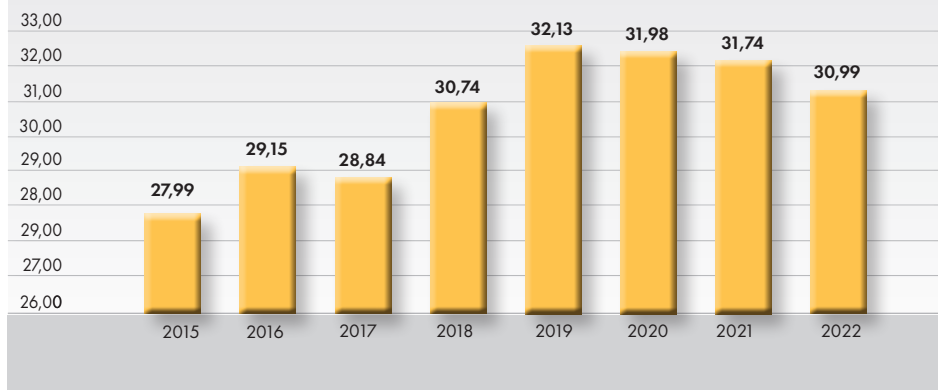

Dalla distribuzione dei Soci per genere e fascia d'età si evidenzia una forte concentrazione demografica della base sociale nei maschi e con particolare riguardo alla fascia più avanzata di età; ciò continua ad imporre più di una riflessione all'organo amministrativo che, anche nell'impostazione della propria politica commerciale e sociale, si è proposto un'attenzione particolare ai giovani ed alle famiglie. Non è un caso che l'azienda stia frequentando, con pagine personalizzate, i social networks<sup>1</sup> più accreditati al fine di raggiungere le fasce più giovani della popolazione del nostro territorio.

## Soci distribuzione per fasce di età (Femmine maschi)

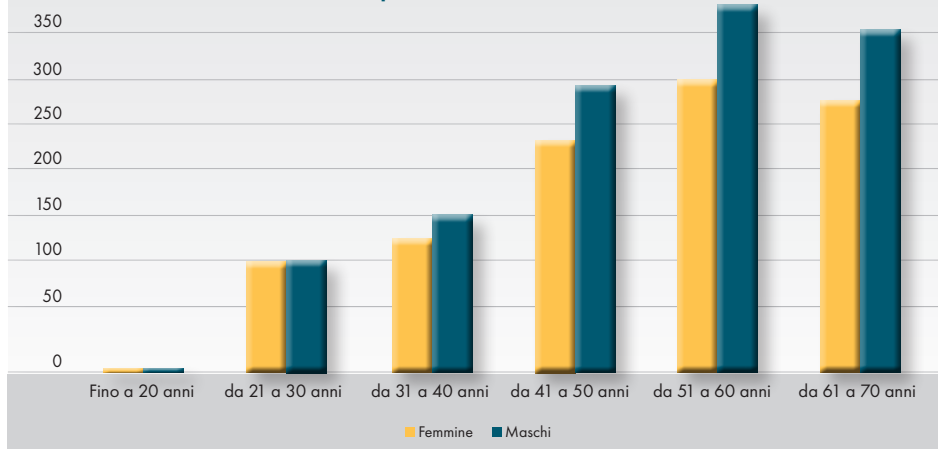

<sup>1</sup> La nostra BCC Lodi si fregia, per esempio, di aver implementato e sviluppato sia un proprio profilo Facebook che un innovativo profilo Instagram con i quali comunica foto della propria vita sociale, eventi e novità che la riguardano come piccola "banca differente" di carattere spiccatamente locale; queste vetrine alla data di redazione della relazione presente, vantano apprezzamenti e frequentazioni incrementali appannaggio di interessati, curiosi ma anche dei nostri clienti più giovani, effettivi e potenziali. I nostri dipendenti sono affermati promoters delle medesime pagine e dei parts di ciascuna.

Si ricorda, infine, che possono diventare soci le persone fisiche e giuridiche, le società di ogni tipo regolarmente costituite, i consorzi, gli enti e le associazioni, che risiedono o svolgono la loro attività in via continuativa nella zona di competenza territoriale della Banca; ciò significa che il territorio deve rappresentare un "centro di interessi" privilegiato per il soggetto che richiede di far parte della compagine sociale.

Confermiamo che il socio rappresenta l'elemento centrale e fondante della nostra Società Cooperativa e il destinatario principale e privilegiato della sua attività.

Un'adeguata compagine sociale consente infatti di:

- ✓ salvaguardare i principi cooperativi e di mutualità all'interno delle comunità locali;
- ✓ creare uno stretto rapporto di mutualità e cooperazione reciproca con la base sociale;
- ✓ patrimonializzare la Società in armonia con le disposizioni di Vigilanza;
- ✓ rispettare le prescrizioni di cui all'art. 16 dello Statuto Sociale in tema di operatività, così come definite dall'Organo di Vigilanza.

Consistenza soci e movimentazione compagine sociale	2021	2022
<b>Totale soci al 01/01</b>	<b>3.146</b>	<b>3.277</b>
Soci entrati nel corso dell'anno	227	186
Soci usciti nel corso dell'anno	96	102
<b>Totale soci al 31/12</b>	<b>3.277</b>	<b>3.361</b>

Consistenza soci e movimentazione compagine sociale	2021	2022
Persone fisiche	2.835	2.880
Aziende, associazioni e altro (non persone fisiche)	442	481
<b>Totale</b>	<b>3.277</b>	<b>3.361</b>

Un'interessante analisi può essere riservata ai Soci Persone Giuridiche che rappresentano il 14% della compagine sociale, in crescita del 9% rispetto al 2021. Tra le principali tipologie societarie presenti spiccano le Società a Responsabilità Limitata (SRL) e le Società in Nome Collettivo (SNC) che insieme rappresentano il 56% delle persone giuridiche socie.

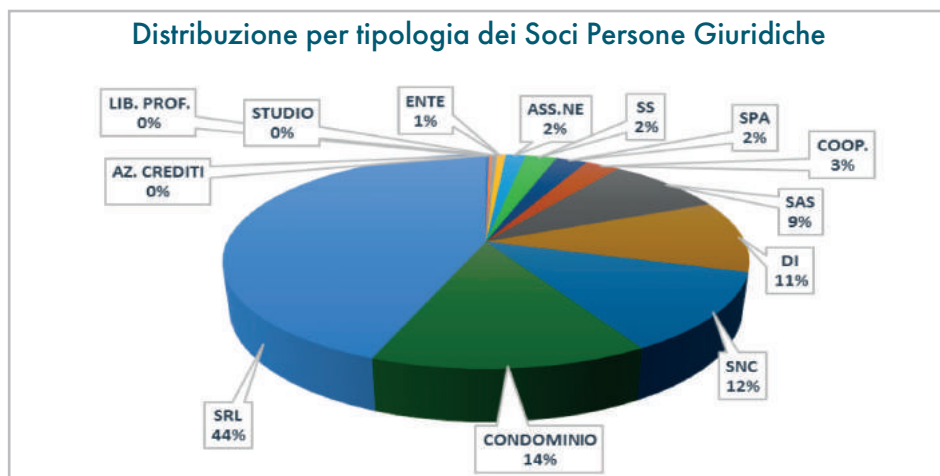

Ragionando con logiche capitalistiche non si può non constatare la prevalenza, in valore, delle sottoscrizioni provenienti dal capoluogo di provincia e del comune di Lodi, Lodi Vecchio e di S. Angelo Lodigiano.

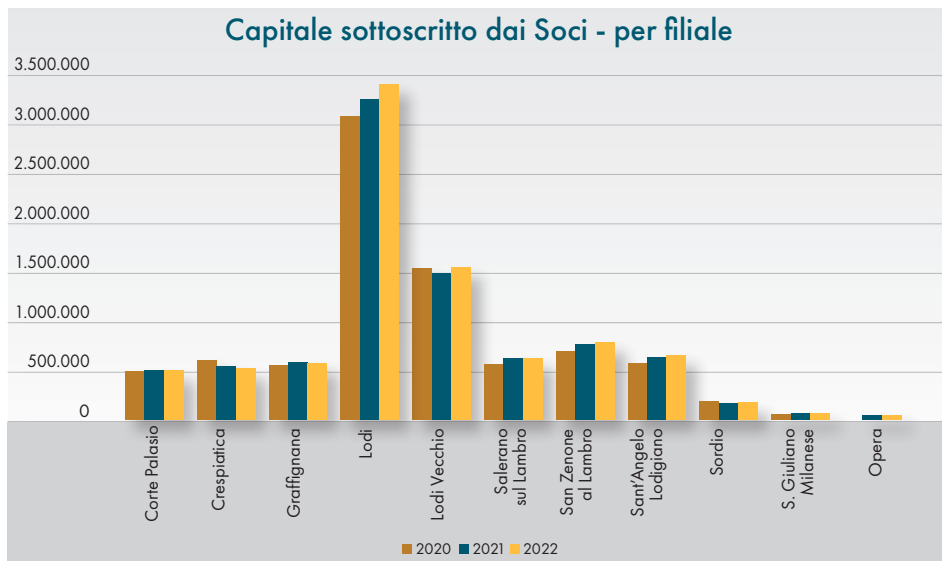

L'analisi per clusters del possesso di capitale sociale procapite mostra un'importante concentrazione nel cluster pari ad una azione, cioè per importi nominali pari a 25,82 euro; il valore medio di possesso di Capitale Sociale per Socio al 31 dicembre 2022 era di 2.738 euro.

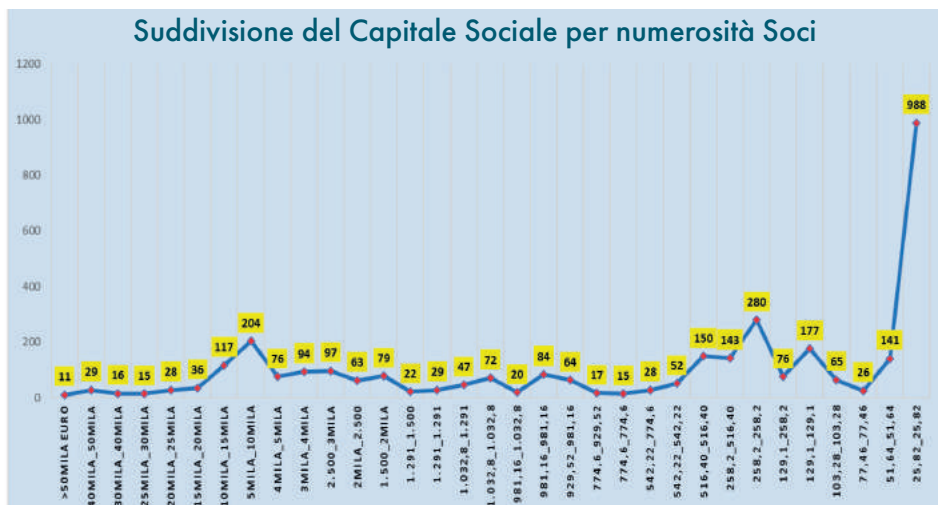



Per quanto concerne l'operatività concreta dei Soci di BCC Lodi a Dicembre 2022 uno studio condotto nei mesi successivi dal livello associativo regionale che si riconosce in Federlombarda ha rilevato che la compagine sociale priva di un conto corrente in BCC Lodi era pari al 5,86%, migliore della media regionale che si attestava al 7%.

Del pari l'analisi percentuale relativa alla distribuzione delle preferenze di acquisto di prodotti e servizi da parte delle sole persone fisiche socie di BCC Lodi offriva risultati lusinghieri se confrontati con la media delle altre BCC Lombarde; in particolare spiccava, in termini %, la quota di soci che accordava preferenze di investimento ai prodotti di risparmio gestito e bancassicurativo vita.

## Operatività dei Soci Persone Fisiche 2022

PRODOTTI	Soci	%	MEDIA LOMBARDA
Numero	<b>2.880</b>		<b>SOCI</b>
Accredito pensione	1.594	55,35	36,70
Amministrato	709	24,62	50,07
Carte di credito	1.023	35,52	58,21
Carte di debito	1.684	58,47	64,27
Cassette di sicurezza	197	6,84	10,59
Conti Correnti	2.731	94,83	92,96
Certificati di deposito	-	0,00	6,94
Crediti con rapporti breve termine	28	0,97	1,38
Depositi a Risparmio	119	4,13	9,26
Gestito Fondi Pac	671	23,30	1,30
Gestito GPM GPF	373	12,95	3,14
Clienti Home Bank	1.393	48,37	61,62
Mutui e finanziamenti a medio-lungo	712	24,72	23,82
PCT	-	0,00	0,52
Prestiti Obbligazionari	232	8,06	11,31
Polizze vita	444	15,42	4,11
Clienti Servizi di addebito	2.445	84,90	88,51

Sulla base degli appena menzionati comportamenti d'acquisto è possibile delineare l'identikit delle preferenze di consumo bancario dei soci di BCC Lodi:

- investitori e depositanti, in ragione delle politiche di capitalizzazione a suo tempo intraprese;
- maturi e non anziani tanto che la fascia di anzianità sociale più ampia è compresa fra i 50 e i 70 anni.

Anni	Percentuale
< 30	5%
30-50	25%
50-70	42%
70-90	27%
> 90	1%

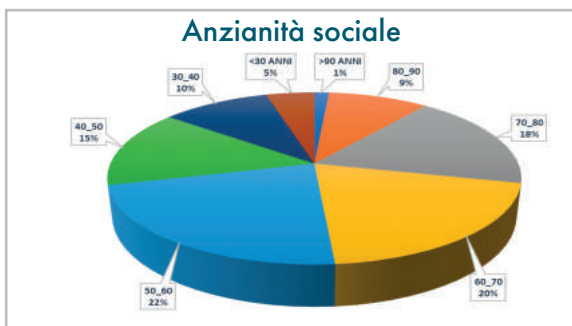

Sulle base delle informazioni ottenute nel corso del 2022, si registra un rapporto delle attività di rischio con soci/ totale attività di rischio banca pari al 79,34%, in aumento rispetto ai valori ottenuti al 31/12/2021 pari a 78,25%.

Al 31 dicembre 2022 il rapporto raccolta da soci / totale raccolta banca risultava pari al 37,40%, in leggera diminuzione rispetto ai valori ottenuti al 31 dicembre 2021 pari a 42,30%.

# I numeri della compagine sociale

A fine 2022 i soci cooperatori di BCC Lodi ammontavano a un totale di 3.361 unità in crescita del +2,56% (+84) rispetto al 2021.

Movimentazione compagine sociale	unità misura	2022	2021
Totale soci al 01/01	numero	3.277	3.146
Soci entrati nel corso dell'anno		186	227
Soci usciti nel corso dell'anno		102	96
<b>Totale soci al 31/12</b>		<b>3.361</b>	<b>3.277</b>

La compagine sociale presenta un'ampia presenza di persone fisiche (sono 2.880 pari al 85,69% del totale), rispetto alla componente delle persone giuridiche che pesano per il 14,31%.

	unità misura	2022	2021
Pesone fisiche	numero	2.880	2.835
Persone giuridiche		481	442
<b>Totale</b>		<b>3.361</b>	<b>3.277</b>

Soci per tipologia	unità misura	2022	2021
Pesone fisiche	numero	2.880	2.835
Aziende, associazioni e altro (non persone fisiche)		481	442
di cui Società per Azioni (S.p.A.)		11	12
di cui Società a Responsabilità Limitata (S.r.l.)		212	185
di cui Società di persone		114	
di cui Ditte individuali		52	56
di cui Cooperative		12	13
di cui Associazioni, Fondazioni e altri enti		80	176
<b>Totale</b>	<b>3.361</b>	<b>3.277</b>	

	unità misura	2022	2021
Soci affidati	numero	766	880
Soci non affidati		2.595	2.397
<b>Totale</b>		<b>3.361</b>	<b>3.277</b>

Una presenza in costante crescita è quella delle cosiddette "quote rosa", le donne sono 1.230 e rappresentano il 42,71%.

Soci per genere	unità misura	2022	2021
Soci donne	numero	1.230	1.196
Soci uomini		1.650	1.639
<b>Totale</b>		<b>2.880</b>	<b>2.835</b>

Il 2022 ha registrato ancora un incremento dei soci con età inferiore ai 40 anni come segnale necessario a costruire e consolidare quella base sociale che rappresenta il futuro della banca e sul quale da qualche anno si è iniziato a dedicare maggiore attenzione.

Soci per età anagrafica (persone fisiche)	unità misura	2022	2021
Fino a 20	numero	13	12
Da 21 a 30		153	151
Da 31 a 40		278	263
Da 41 a 50		460	466
Da 51 a 60		628	624
Da 61 a 70		567	571
Oltre 70		781	748
<b>Totale</b>		<b>2.880</b>	<b>2.835</b>



# I vantaggi per i soci

Cosa significa “promuovere il miglioramento” dei Soci?

delle  
condizioni  
moralì

*“Pareggiar nel credito ai grandi  
gl'imprenditori più minuti...”*

*redimendoli dall'usura; diffondere la moralità, insegnando praticamente alla popolazione il valore economico dell'onestà; stimolare le energie morali assopite, ridestando negli animi avviliti la speranza, richiamando forze latenti alla vita”.*

(L. Wolleborg, Statuto Cassa Rurale di Prestiti)

delle  
condizioni  
culturali

- Abilitare a conoscere;
- Informare;
- Creare consapevolezza;
- Creare occasioni culturali
- Organizzare incontri su tematiche generali e specifiche

delle  
condizioni  
economiche

- Vantaggi bancari;
- Vantaggi extra-bancari;
- Accesso al credito;
- Valore alla conoscenza personale nel merito di credito

I benefici derivanti dall'essere socio non sono meramente di natura bancaria, ma comprendono anche una serie di agevolazioni, difficilmente monetizzabili, di indubbio valore anche sul piano economico (si pensi, ad esempio, al garantire l'accesso al credito, ma anche servizi e prestazioni integrative di carattere sanitario, connesse alla previdenza o alla cultura e alla formazione).

## LA DIFFUSIONE DELL'INFORMAZIONE E LA PROMOZIONE DELLA PARTECIPAZIONE

La BCC Laudense Lodi dedica particolare attenzione alla comunicazione che si avvale di strumenti specifici:

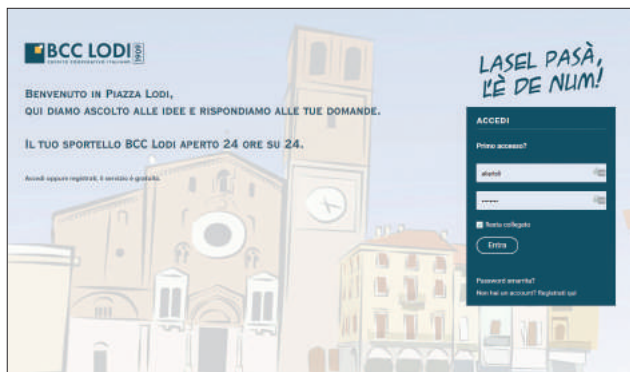



## Articolo 12. Giovani

Il Credito Cooperativo crede nei giovani e valorizza la loro partecipazione attiva nel suo percorso di innovazione. Attraverso un confronto costante, si impegna a collaborare con loro, sostenendoli nella diffusione e nella concretizzazione dei principi della cooperazione di credito.



La BCC sostiene la valorizzazione della diversity (genere, età, provenienza geografica, competenze...) negli organi decisionali e di governance e in tutte le aree di business.

**XV° Borsa di Studio alla memoria dei colleghi della BCC Lodi: Claudio Vismara, Massimo Dossena e Viviana Ponzoni 2022-2023**

La Banca di Credito Cooperativo Lodi ringrazia, per l'anno 2022-2023, il fondo per l'assegnazione della "Borsa di Studio alla memoria dei colleghi della BCC Lodi Claudio Vismara, Massimo Dossena e Viviana Ponzoni", la Borsa, del valore massimo di Euro 5.000 (cinquemila/00) annui, a favore dei figli e dei clienti (congeniti/00) della Banca, del valore massimo di Euro 5.000 (cinquemila/00) annui, a favore del figlio che abbiano conseguito la maturità presso l'Istituto di Studi Medici Superiore Pubblico ed abbiano, all'iscrizione a corsi universitari ordinari, l'iscrizione a più del 50% dell'anno scolastico 2022/2023.

Il fondo va versato integralmente e versato per la finalità di partecipazione non distaccata al patrimonio della Banca di Credito Cooperativo Lodi.

**La presentazione della domanda per poter ottenere l'assegnazione della Borsa di Studio deve essere a partire dal 12 settembre 2022, e fino a una data da definire più di settembre 2022.**

condividiamo I TUOI PROGETTI

investiamo nel TUO FUTURO

creiamo con I TUOI SOGNI

**BCC LODI**  
BANCA DI CREDITO COOPERATIVO ITALIANO

**Informarsi presso la tua Filiale**  
Sede e Direzione di Lodi: Tel. 03717970 - San Donato di Lodi: Tel. 037484478 - Cremona: Tel. 03727214  
Seregno: Tel. 037291918 - San Raffaele Ingombro: Tel. 03710113 - Lodi: Tel. 037191010 - Lodi Vecchio: Tel. 037166541  
Sordani: Tel. 037684527 - S. Giuliano Milanese: Tel. 024307941 - Lodi 2: Tel. 037481922 - Oleggio: Tel. 032960977



# Assemblea dei soci: l'appuntamento più importante



L'Assemblea dei Soci esprime il momento fondamentale della stretta relazione fra i soci e la Banca. Ogni anno ciascun Socio è chiamato a partecipare attivamente ai processi decisionali attraverso l'esercizio del proprio diritto di voto in Assemblea.

La caratteristica fondamentale e distintiva delle società cooperative, nella logica di applicare i principi morali ed etici di uguaglianza, è quella di privilegiare il valore delle persone, per questo, vige il principio "una testa un voto" che allinea 'il peso' di ciascun Socio nelle decisioni assembleari.

Ogni anno i Soci sono chiamati ad approvare il bilancio d'esercizio, che viene presentato pubblicamente durante l'Assemblea e, a seconda delle scadenze, a votare i membri del Consiglio di Amministrazione, del Collegio Sindacale e del Collegio dei Provisori, nonché tutte le altre tematiche riguardanti la definizione degli orientamenti principali della Banca.

Per le vicende legate alla pandemia da COVID19, Banca di Credito Cooperativo Lodi si è avvalsa della facoltà (stabilita dall'art. 106, comma 6, del Decreto Legge nr. 18 del 17.03.2020, recante misure di potenziamento del Servizio sanitario nazionale e di sostegno economico per famiglie, lavoratori e imprese connesse all'emergenza epidemiologica da COVID-19, convertito con modificazioni dalla Legge nr. 27 del 24.04.2020) di prevedere che l'intervento dei Soci nell'Assemblea, avvenga esclusivamente tramite il Rappresentante Designato ai sensi dell'articolo 135-undecies del DLgs n. 58/98 ("TUF"), senza partecipazione fisica da parte dei Soci.

La Banca ha quindi designato il Notaio Alessandro BALTI quale Rappresentante Designato ai sensi dell'art. 135-undecies del TUF.

Il Notaio Balti ha registrato il conferimento della delega da parte di 539 Soci all'Assemblea che si è tenuta il 19 maggio 2022 in seconda convocazione.



## La sfida del credito: una banca dalle radici solide e legata alla sua comunità

**Il direttore generale Fabrizio Periti: raccolta complessiva a +11,55% su base annua E per i 3500 soci l'ennesimo dividendo**

di Carlo d'Elia

**U**na banca solida e sempre più vicina alla comunità. È questa la sfida che la Bcc Laudense sta portando avanti da anni con successo. La banca di via Garibaldi a Lodi, che ha chiuso l'ultimo bilancio approvato (quello del 2020, il 2021 verrà chiuso entro febbraio) con un utile di esercizio di 1,3 milioni di euro, si conferma un'eccezione del territorio. La Laudense ha chiuso l'8° esercizio consecutivo in attivo e con dividendo ai soci (dal 2010 la sommatoria degli utili è di oltre 17 milioni di euro). I volumi d'intermediazione vedono la raccolta complessiva a +11,55% su base annua, principalmente per effetto della crescita straordinaria della componente della raccolta indiretta, che ha segnato il record di +21,96%. Per i soci della banca, circa 3.500, è stato garantito un dividendo (la somma complessiva è 254mila euro). Numeri importan-

**«I clienti, soprattutto in questo periodo, chiedono attenzioni e assistenza. Non abbiamo casse self nelle filiali. Il rapporto con i nostri operatori è fondamentale»**

ti, frutto della gestione attenta del presidente Alberto Bertoli, 43 anni, in carica da due mandati, tra i più giovani d'Italia alla guida di una Bcc, e del direttore generale della Bcc Laudense, Fabrizio Periti, al timone della banca dal luglio 2008. **Direttore Periti, qual è la situazione della Bcc Laudense con la pandemia?**

«Siamo una banca solida e con le idee chiare. Bcc Laudense ha confermato che la politica di prudenza e crescita pagano. I risultati di bilancio evidenziano l'affidabilità di Bcc Laudense e la capacità di produrre remunerazione. Bcc Laudense è vicina al territorio, sempre. E lo abbiamo dimostrato soprattutto nei momenti difficili».

**Com'è il rapporto della banca con il territorio?**

«È ottimo da sempre. I clienti, soprattutto in questo periodo, chiedono attenzioni e assistenza. Non abbiamo casse self, per esempio, nelle nostre filiali. Il rapporto con i nostri operatori è fondamentale. E a questo si aggiunge la copertura sul territorio con le aperture avvenute in piena pandemia delle nuove filiali aperte nel Milanese, a San Giuliano (aperta a marzo 2020, ndr) e quella di Opera (inaugurata a novembre scorso, ndr). E puntiamo sul mantenere anche un'attenzione al sociale».

**In che modo?**

«Tra il 2020 e il 2021, caratterizzati dalla pandemia, abbiamo distribuito quasi 300mila euro sul territorio sotto forma di erogazioni liberali e beneficenze. Un risultato importante per noi. Siamo una piccola banca come numeri, ma stiamo dimostrando grande attaccamento al proprio territorio».

**Qual è la sfida per il futuro?**

«Nel 2022 porteremo all'assemblea dei soci la possibilità di cambiare il nome della Bcc da «Bcc Laudense» a «Bcc Lodi». È questa è la prima novità che porteremo durante l'assemblea in programma a maggio ai nostri soci. Poi continuiamo a guardare all'area della provincia di Milano. Ma non faremo mai il passo più lungo della gamba. Rimaneremo la Bcc sempre legata alla nostra città. E l'obiettivo è quello di rendere la banca sempre più a misura d'uomo. Non possiamo cambiare il nostro modo di



Fabrizio Periti, direttore generale della Bcc Laudense, al timone della banca dal luglio 2008

lavorare. Ma se c'è qualcosa che bisognerebbe cambiare, forse riguarda le regole che riguardano banche come la nostra».

**In che senso?**

«Il credito cooperativo non può dipendere dalla Bcc, la Banca centrale europea. Bisogna tornare sotto la Banca d'Italia, magari le regole saranno più ferree, ma almeno sappiamo di cosa parliamo quando discutiamo del nostro sistema Bcc».

**Cosa vi aspettate nel 2022?**

«Per quest'anno ci aspettiamo di affrontare gli incentivi edilizii, un aspetto importante che riguarda il supporto alle famiglie per quanto riguarda le ristrutturazioni e il Superbonus. Ma anche il Peri (il Piano nazionale di ripresa e resilienza, ndr) è un tema che siamo pronti a gestire in prima linea. Metteremo a disposizione tutte le nostre competenze per spiegare alle aziende come ottenere finanziamenti e incentivi previsti dal Piano. Come banca manteremo il nostro ruolo: saremo consulenti ed erogatori di crediti».

© RIPRODUZIONE RISERVATA

Bcc Laudense



# BCC Laudense Lodi festeggia ottime performance

I risultati di bilancio approvati dal consiglio di amministrazione di Bcc Laudense Lodi confermano la redditività e la solidità della banca ai massimi storici: utile netto pari a 2,4 milioni di euro, dividendo in proposta per la delibera dell'assemblea di maggio 2022 pari al massimo consentito (2,9%), risultata in crescita di oltre il 4,2%, a quota 3.277 soci, erogati 377 mutui

per un totale di 54 milioni di euro, di cui 181 hanno sostenuto l'acquisto di prime case nel territorio di operatività per un erogato complessivo di oltre 15 milioni di euro; il territorio di competenza è stato ampliato a 63 Comuni, erano 36 a fine 2018, e rispetto al 2020 si è aggiunta, per effetto dell'apertura della dodicesima succursale ad Opera, l'operatività sul territorio della città



metropolitana di Milano (è allo studio l'opzione operativa di affacciarsi direttamente sulla piazza meneghini; intanto lo sportello di San Giuliano Milanese, aperto da meno di due anni, ha raggiunto il proprio break even economico). Nell'assemblea dei soci è previsto il voto dei soci per il rinnovo delle cariche sociali e la rimodulazione della ragione sociale in BCC Lodi.



## IL PUNTO

### Un istituto di credito in continua crescita

«A piccoli passi e senza mai strafare, siamo entrati in un gruppo solido e coeso che ha le idee chiare sullo sviluppo commerciale al servizio del territorio - dichiara il direttore generale Fabrizio Periti - I professionisti di Bcc Laudense negli ultimi anni hanno messo a terra un lavoro eccezionale di derisking del portafoglio crediti e di ricerca della redditività, e i risultati sono lì da vedere».

## I DATI Dividendo del 2,90 per cento. In arrivo il cambio di nome in "Bcc Lodi"



# Bcc Laudense, un anno d'oro: utile netto a 2,4 milioni di euro

di Andrea Bagatta

Utile netto a 2,4 milioni di euro, raccolta e impieghi in aumento, crescono rapporti e transazioni. Il Cda della Bcc Laudense

marginale d'interesse cresce di +12,41 per cento, le commissioni recuperano +22,09, il margine d'intermediazione è stabile a +0,28 per cento. Il risultato complessivo della gestione aumenta di +10,3 per cento, i costi operativi, invece, scendono di -1,12 per cento. I rapporti (+6,2 per cento) e i mutui (+21 per cento)

prevede di sbarcare nel prossimo biennio.

«A piccoli passi e senza mai strafare, siamo entrati in un gruppo solido e coeso che ha le idee chiare sullo sviluppo commerciale al servizio del territorio - dichiara il direttore generale Fabrizio Periti - I professionisti di Bcc Laudense negli ultimi

La sede centrale della Bcc Laudense in via Garibaldi: l'istituto di credito è pronto a cambiare il proprio nome in "Bcc Lodi"



# Alberto Bertoli confermato presidente della neonata Bcc Lodi

Il Consiglio di Amministrazione recentemente eletto di Bcc Lodi si è riunito per la prima seduta di nuovo mandato, rinnovando le cariche apicali dell'istituto. Presidente eletto è risultato Alberto Bertoli, vicepresidente è Marco Maria Rosario Sagnelli. Entrambi sono stati riconfermati nel ruolo.

«Sono al terzo mandato – commenta Bertoli – come amministratore di BCC Lodi: per me è un onore poter guidare ancora per i prossimi tre anni l'istituto che, nella nuova veste di Bcc Lodi, si appresta a vivere sfide importanti. Nel corso degli ul-



timi anni la BCC ha centrato obiettivi importanti come l'apertura delle filiali di San Giuliano e di Opera; ora guardiamo all'area metropolitana di Milano dove puntiamo a sbarcare per quantompra, mantenendo lo spirito e modalità operativa della nostra tradizione. Proprio il cambio di nome in Bcc Lodi ci accompagnerà in questa crescita, portando ovunque saremo le nostre radici centenarie e la nostra anima lodigiana, fatta di silenziosa operosità e rispetto delle persone».

Dopo il rinnovo delle cariche, i lavori si sono avviati ai procedimenti burocratici avvenuti con

la conferma di Bertoli e Sagnelli, che ha riconfermato in toto consiglio e sindacato uscenti, e dopo la prima riunione del CdA, le cariche sociali di Bcc Lodi sono complete: oltre al presidente Alberto Bertoli e al vicepresidente architetto Marco Sagnelli sono presenti i consiglieri dottoressa Cinzia Ceccardi, avvocato Paolo Giovanni Cipolla, ragioniere Giuseppe Fontana (amministratore indipendente) e dottor Stefano Livraghi. Il collegio sindacale è composto dal presidente ragioniere Maurizio Maffei, i consiglieri effettivi Giuseppe Maffei, Giancarlo Maffei, Maffei Maffei e Maffei Maffei, e il consigliere supplente Maffei Maffei.

## LODI Bcc Laudense cresce e ora guarda a Milano

Controcorrente: è così che prova a navigare la banca di credito cooperativo Laudense di Lodi (gruppo Cassa centrale banca di Trento) che, in un contesto di chiusure di filiali e di "virtuallizzazione" di nuove agenzie fisiche, sceglie di aprirne nuove agenzie fisiche: a San Giuliano Perti e presieduta da Alberto Bertoli, sbucata a Opera e a San Giuliano Milano. La prossima tappa - calendarata in zona e complessa - è il calendario di nuovo istituto di credito cooperativo di aprire una nuova filiale nei pressi.

## IL CONTRIBUTO Il riconoscimento per affrontare il carovita Un bonus da mille euro per i dipendenti Bcc Lodi

La decisione per "ringraziare" i collaboratori del lavoro svolto nel corso degli anni, sempre chiusi con i bilanci in utile.

Andrea Bagetta  
Riconoscimento da 1000 euro per i dipendenti del Gruppo Bcc Lodi. Lo ha annunciato il Comitato di Credito Cooperativo Lodi guidato da aver il presidente di "un bonus" a valore in denaro di 1000 euro per i dipendenti del Gruppo Bcc Lodi. La notizia è stata annunciata da una nota sulla pagina di contributo elaborata come risultato di un'indagine.



La sede di Bcc Lodi che erogherà un bonus da mille euro ai dipendenti per i corredi della banca, sedici 20 anni dopo il riconoscimento del Gruppo Bcc Lodi. Il premio è messo in busta e consegnato ai dipendenti il 27 dicembre.

## LA MISURA Prestiti personali flessibili



## La maxi grandinata: la Bcc Lodi va incontro a chi ha subito danni

Danni da grandine e maltempo. La Bcc Lodi aderisce al fondo di solidarietà per aiutare le famiglie che hanno subito danni da grandine e maltempo. Il fondo è stato istituito per aiutare le famiglie che hanno subito danni da grandine e maltempo. La Bcc Lodi aderisce al fondo di solidarietà per aiutare le famiglie che hanno subito danni da grandine e maltempo.

## 18 www.inprimapagina.com

## Lodi

## primapagina Venerdì 15 Luglio 2022

Bcc Lodi risulta perfettamente in linea con i valori ed i target annunciati dalla capogruppo

# Crescita sicura e sostenibile nei prossimi tre anni obiettivo di Cassa Centrale Banca e Bcc Lodi

Il Gruppo Cassa Centrale Banca ha presentato il piano strategico 2022-2025 contenente i principali obiettivi da raggiungere: sviluppo, crescita, innovazione sullo sfondo di una costante attenzione alle relazioni, al risparmio sicuro ed alla sostenibilità ambientale e sociale

Il Consiglio di Amministrazione di Cassa Centrale Banca, Capogruppo dell'omonimo Gruppo Bancario Cooperativo - 69 Banche affiliate sul territorio nazionale tra cui **Bcc Lodi**, 11 mila 500 collaboratori, oltre 65 mila soci cooperatori e quasi 1.500 sportelli locali - ha approvato il nuovo Piano Strategico di sviluppo sull'orizzonte 2022-2025. Nel prossimo triennio si prevedono importanti investimenti in tecnologia e nell'evoluzione del modello distributivo, per migliorare ulteriormente il servizio ai clienti e alle comunità. Il Gruppo ha un obiettivo crescita del **18 per cento** dei crediti a famiglie a Pisa, prevede una spinta sul wealth management e sulla bancassicurazione, un utile netto atteso superiore ai **200 milioni di euro per ogni anno** del piano e un Npl ratio netto (sotto il 2 per cento, grazie ad accantonamenti stabilmente in crescita) pari al 70 per cento. Crescente importanza sarà data al raggiungimento degli obiettivi di sostenibilità, in coerenza con i valori fondanti del Credito Cooperativo. Queste le principali direttrici di inter-



Il Piano Strategico del Gruppo Bcc Lodi, con l'obiettivo di favorire e incentivare una maggiore adesione

degli strumenti di gestione evoluta della relazione, verso patrimoni di lungo periodo. Il Gruppo Cassa Centrale Banca, Accelerazione degli investimenti in tecnologia, per proseguire il percorso di trasformazione digitale già intrapreso ed evolvere il sistema informativo per un migliore supporto a tutte le attività di banca, a partire da quelle direttamente rivolte alla clientela. Centralità delle persone, con incremento degli investimenti e delle iniziative per la crescita e la valorizzazione delle competenze del personale del Gruppo, per migliorare la qualità del servizio ai soci e ai clienti grazie anche al rafforzamento del sistema d'offerta delle società prodotte. Elevata attenzione alla gestione dei rischi, con l'obiettivo di garantire ai soci e ai clienti depositanti delle Banche affiliate una sicurezza e una solidità date da livelli di accantonamento a fronte del rischio di credito e patrimonializzazione primaria, ai vertici a livello europeo, con il mantenimento del CET1 (ratio in area 22 per cento). Sostenibilità, con l'obiettivo di preservare e valoriz-

zare ulteriormente l'azione delle Bcc sui territori e nelle comunità locali di riferimento, in coerenza con i principi della cooperazione mutualistica che caratterizzano il Gruppo. Sarà quindi incentivato l'impegno verso le iniziative a supporto delle comunità e dell'ambiente, attraverso il Piano di Sostenibilità. A livello locale, **Bcc Lodi, affiliata a Cassa Centrale Banca**, è in linea con gli obiettivi strategici della Capogruppo. **La Banca di Credito Cooperativo Lodi nel 2021** ha fatto segnare la maggior solidità patrimoniale di sempre. Con i 25,79 per cento. Npl ratio netto 1,22 per cento, un rapporto di copertura degli Npl totali al 68,12 per cento, con redditività e crescita sui valori massimi, sostenuti proprio dal campo bancassicurativo. L'attenzione alle nuove tecnologie è rappresentata dal 61,2 per cento delle transazioni disposte dai canali telematici, con una crescita di +15 per cento nel 2021 rispetto al 2020, e dalla digitalizzazione delle procedure interne. Il tutto senza andare a discapito delle relazioni

ed equo concetto di banca di prossimità che è la cifra principale di **Bcc Lodi**, capace di aprire negli ultimi due anni **due nuove filiali nel Sordaniolo, a San Giuliano e Opera**. Gli obiettivi indicati dalla Capogruppo nel Piano Strategico 2022-2025 partono da lontano e affidando le radici in quella che è la tradizione e la storia del Credito Cooperativo - commenta il direttore generale di **Bcc Lodi Fabrizio Perti** - Bcc Lodi è completamente calata in linea con gli obiettivi condivisi. Un modello distributivo di gruppo performante e l'innovazione tecnologica sono percorsi che una Bcc in solitaria faticherebbe a raggiungere, e in questo si manifesta l'importanza dell'affiliazione a **Cassa Centrale Banca**. Sogli obiettivi di de-risking e patrimonializzazione, e sull'attenzione alla persona, Bcc Lodi è in anticipo anche rispetto al target della capogruppo, perché sono caratteristiche fondanti della nostra storia e del nostro modo di essere e di fare banca sul territorio, per i soci, per le comunità.

BCC

## Dalla Laudense prodotti finanziari per i giovani

Un nuovo prodotto finanziario che accompagna nella crescita i minori. L'offerta di risparmio gestito di Bcc Laudense si arricchisce con un'offerta specifica per gli under 18, i Pac minori di Nef, sviluppati dalla capogruppo Cassa Centrale Banca e da Neam, società di Asset Management del Gruppo Cassa Centrale.

Il programma di risparmio gestito Pac minori consente ai genitori di costruire un capitale inteso ai propri figli con versamenti periodici, secondo lo schema classico dei piani d'accumulo capitale, che consentono di ridurre il rischio proprio per la flessibilità degli importi versati e per faro temporale in cui si attuano (permettendo di ammortizzare le fasi di calo di mercato). La particolarità del programma è che, una volta raggiunta la maggiore età, il 18enne potrà disporre in totale autonomia del patrimonio costruito nel tempo e gestito dai professionisti di Neam, più volte premiata per i rendimenti ottenuti dai suoi fondi Nef.

«Si tratta di una proposta finanziaria che si sposa alla perfezione con la visione di Bcc Laudense - dichiarano il presidente Alberto Bertolotti e il vicesegretario generale Fabrizio Guarda - al futuro dei nostri accompagnandoli nella ottica di aiutarli verso autonomia e verso un risparmio sostenibile, tutti principi e valori che la nostra Bcc persegue da sempre. Per non appena Cassa Centrale ha nuovo reso disponibile il servizio soluzione l'abbiamo adottata nel nostro portfolio proposte».

12 | Il Cittadino economia@lodi24.it

# ECONOMIA



IL FUTURO

Bcc Lodi il primo mese dell'anno segnando il miglior risultato di sempre per Bcc Lodi. L'utile netto è terminato economicamente patrimoniali, con oltre 5,5 milioni di euro di utile netto.

Il primo semestre 2022 di Bcc Lodi è chiude con un utile netto di 6 milioni e 550 mila euro, 5 milioni 550 mila euro il dato netto dopo le tasse. L'utile netto è ripartito in 10 parti, con un utile netto di bilancio (BNA) in pratica annuale di 550 mila euro, il 2,4 per cento, più del risultato del 2021.

CREDITO COOPERATIVO | Il bilancio

## Primo semestre in crescita per Bcc Lodi: utile a 5,5 milioni

di Andrea Sappetta

Il primo sei mesi dell'anno segnando i migliori risultati di sempre per Bcc Lodi in termini economici e patrimoniali, con oltre 5,5 milioni di euro di utile netto. Il primo semestre 2022 di Bcc Lodi chiude con un utile netto di 6 milioni e 550 mila euro, 5 milioni 550 mila euro il dato netto dopo le tasse. Anche il rapporto all'inizio di bilancio (BNA) in pratica annuale di 550 mila euro, il 2,4 per cento, più del doppio del risultato 2021. Il risultato dimostra la buona redditività dell'attività creditizia e la capacità di creare profitti a prescindere dal volume complessivo, anche con misure volutamente moderate. Per Bcc Lodi dimostra ancora una volta che la redditività non è una semplice conseguenza della dimensione dell'attività investita. L'utile deriva da «dat eccezionali nell'intermediazione del denaro, dal fido di contrassegni negoziato una generale cresci-

ta, oltre misura ed eterodotta, dei costi di sistema ed appartenenza, non governabile da Bcc Lodi e al livello locale. Il margine di interesse da gestione caratteristica, giugno e luglio, è cresciuto di +56,46 per cento per l'incremento degli interessi attivi (+4,1) per cento dovuto all'andamento del mercato monetario, all'attività di acquisto di crediti fiscali con italiani ed esteri e del settore delle attività di stato italiani presenti in portafoglio. Contemporaneamente il nuovo interesse passivo è diminuito di -28,59 per cento su base annua. Le commissioni sono in crescita di +79 per cento per opera dell'attuale crescita delle nuove intermediazioni, buona la gestione del portafoglio titoli di proprietà, +72 per cento. Aumento di +76 per cento del costo di gestione sui primi sei mesi del 2022 per gli incrementi contrattuali e per i maggiori rimborsi di dipendenze in virtù delle nuove aperture di filiali, con i costi operativi gestiti in crescita di



La solidità patrimoniale espressa da Bcc Lodi nei primi sei mesi dell'anno è la migliore di sempre. Il peso complessivo degli Npl è di 3,35 per cento sul credito con al 2021 era il 6,24 per

+102,9 per cento su base annua. «I componenti negativi indiretti sostenuti per l'appartenenza al sistema bancario italiano». La solidità patrimoniale espressa da Bcc Lodi nei primi sei mesi dell'anno è la migliore di sempre. Il peso complessivo degli Npl è di 3,35 per cento sul credito con al 2021 era il 6,24 per

Il 2021. La copertura è al 61 per cento. In crescita il numero dei conti correnti, +7 per cento su base annua e la raccolta (+4), soprattutto dalla raccolta diretta in sei mesi sono state consumate oltre 600 pagine di fido e sono stati erogati, nelle 12 succursali, 191 finanziamenti, distribuiti in mutui (ipotesi e sfiduciarie), mutui chirografari (sostanzialmente a lungo termine) e titoli di Stato.

## Caro bollette, la Bcc Lodi "tende la mano" agli imprenditori agricoli e alle piccole aziende

Il nostro obiettivo è cercare di semplificare il più possibile il percorso di accesso ai finanziamenti. In questi mesi abbiamo visto un aumento delle richieste di finanziamento da parte di imprenditori agricoli e piccole aziende. Per rispondere a queste esigenze abbiamo creato un percorso semplificato di accesso ai finanziamenti. In questi mesi abbiamo visto un aumento delle richieste di finanziamento da parte di imprenditori agricoli e piccole aziende. Per rispondere a queste esigenze abbiamo creato un percorso semplificato di accesso ai finanziamenti.

20  
www.infrinapagina.com

Lodi

# Nel Lodigiano e Sudmilano, i prodotti Assicura sono veicolati dalla consulenza di Bcc Laudense Lodi

Assicura Agenzia conferma il suo percorso di crescita e chiude con 4,1 milioni di euro di utile l'esercizio 2021

Lodi - Il ramo assicurativo di Cassa Centrale Banca (cui aderisce nel Lodigiano Bcc Laudense), Assicura Agenzia ha chiuso l'esercizio 2021 confermando il percorso di crescita degli anni precedenti, anche in previsione di Lodi, come testimoniato dai buoni risultati a bilancio 2021 di Bcc Laudense della raccolta indiretta di matrice assicurativa. La produzione totale di Assicura Agenzia ammonta a 1,2 miliardi di euro di premi, +10 per cento rispetto ai

2020. Si registrano incrementi particolarmente significativi nell'area protezione (+41 per cento) i rami elementari, +63 per cento le CIE - Credit Protection Insurance, +36 per cento le temporanee caso morte) e +30 per cento nella previdenza complementare. A fine 2021 il portafoglio complessivo di Assicura - che offre servizi assicurativi non solo alle Banche del Gruppo Cassa Centrale, ma anche a banche, extra Gruppo per un totale di 80 banche clienti -

supera i 1,6 miliardi di euro, con circa 700mila polizze attive un +20 per cento rispetto al 2020 e oltre 195mila nuove sottoscrizioni nel corso dell'anno. Sono oltre 257 i milioni di euro i premi che riguardano la protezione, 5,71 miliardi investiti in strumenti finanziari assicurativi, 696 milioni contribuiti nella previdenza complementare. Dati che indicano un aumento del 18 per cento del risultato complessivo rispetto al precedente esercizio. La crescita registra-

ta è decisamente superiore all'andamento del mercato e alle stime di crescita elaborate dall'ANIA per il 2021. Punto qualificante nella proposta di Assicura è l'elevata attenzione nell'assistenza offerta ai clienti al verificarsi dei sinistri: negli ultimi dodici mesi sono state gestite oltre 24mila pratiche di sinistri, con un valore di oltre 119 milioni di euro. Nel 2020, con una percentuale di sinistri liquidati del 91 per cento, rispetto al 78 per cento del 2019. In crescita del 6% i prodotti di investimento, che

hanno visto una profonda revisione delle proposte ai clienti. Raddoppio l'offerta dei prodotti malinagro, che permettono di ripetere l'investimento in più componenti e che rappresentano oltre i due terzi del volume complessivo. Anche la controllata Assicura Broker ha proseguito nel suo sviluppo, posizionandosi tra i primi 50 broker medi italiani, in un mercato con oltre 2.300 broker attivi e caratterizzato da concentrazioni societarie derivanti sia

da fusioni di piccole strutture, sia dall'entrata nel mercato di grandi player internazionali che hanno acquistato alcune delle maggiori società italiane. L'utile di esercizio 2021 è pari a 4,1 milioni di euro per Assicura Agenzia, il quale si sommano 1.818 mila euro di Assicura Broker. Nel Lodigiano i prodotti Assicura sono proposti ai soci e ai clienti di Bcc Laudense, con 12 sportelli bancari sul territorio in grado di fornire la prima consulenza e assistenza a tutti i sottoscrittori delle polizze.

**GRAZIE A UN ACCORDO**  
Bcc Lodi, più prodotti nel settore assicurativo

Accordo tra Cassa Centrale Banca e Assicurazioni con R+V Versicherungen e Gruppo Assimmoco, si amplia la gamma di prodotti assicurativi distribuiti dalle 70 banche affiliate al Gruppo di credito cooperativo. Nel Lodigiano l'attività riguarda Bcc Lodi, che mette quindi in portafoglio una serie di nuovi prodotti. L'intesa, firmata a metà maggio, ha valore triennale. Assimmoco, controllata dalla compagnia D2 Bank, espansione del credito cooperativo tedesco e socio storico di Cassa Centrale Banca, e Assicura Agenzia collaborano già da anni. L'accordo permetterà di estendere a soci e clienti delle banche, compresi i filiali di Bcc Lodi, una serie di prodotti che si distinguono per pricing e garanzie civili e ancora crediti protezione infortunio, infortuni, non autosufficienza e temporanee casomorte, oltre a soluzioni specifiche per Pmi, per il settore agricolo, per il risparmio e l'investimento.

Venerdì 29 Aprile

# BCC Lodi sponsor di "Valore Impresa"

Bcc Lodi ha sponsorizzato il dossier economico "Valore Impresa – Le top 200 del Sud Milano", un approfondimento di 64 pagine dedicato alle prime 200 imprese che hanno il più alto giro d'affari nel Sud Milano.

Si tratta di un inserto dello storico giornale locale "Il Cittadino di Lodi" che è stato presentato nella sala consiliare del palazzo comunale di Melegnano lo scorso lunedì 12 dicembre alle ore 17.30, con un incontro aperto al pubblico. Come dichiarato dal direttore della testata giornalistica, Lorenzo Rinaldi, l'obiettivo della redazione giornalistica è stato quello di scattare una fotografia delle imprese del Sud Milano sulla base del fatturato, attraverso ricerche di natura economica che racconteranno il territorio tra Milano e il Lodigiano. Oltre alle ricerche, quest'anno il contributo dei sindaci delle singole città è stato prezioso perché ha contribuito al racconto delle potenzialità economiche di questo territorio.

A curare la classifica delle migliori imprese è intervenuta la Facoltà di Economia dell'Università Cattolica, una squadra di ricercatori del Cersi (Centro di ricerca per lo sviluppo imprenditoriale) che hanno analizzato i bilanci delle aziende presenti nei comuni di Carpiano, Cerro al Lambro, Colturano, Dresano, Mediglia, Melegnano, Pantigliate, Paullo, Peschiera Borromeo, San Colombano al Lambro, San Donato Milanese, San Giuliano Milanese, San Zenone al Lambro, Tribiano e Vizzolo Predabissi. Durante la presentazione di lunedì sera sono intervenuti il sindaco di Melegnano, Vito Bellomo, il direttore de «Il Cittadino» Lorenzo Rinaldi e il professor Daniele Cerrato dell'Università Cattolica. E' poi seguita una tavola rotonda dove si sono confrontati Fabrizio Periti, direttore della Bcc Lodi, Michele Bini, responsabile servizio Corporate Nord, direzione credito Cassa Centrale Banca e Pietro Foroni, assessore regionale al Territorio e alla Protezione civile





# Clienti

A dicembre 2022, i clienti e le clienti sono pari a 14.319 (+4,32% rispetto al 2021), di questi l'80,3% fanno parte del settore economico delle famiglie. Il 23,5% dei clienti e delle clienti sono Soci/Socio della Banca

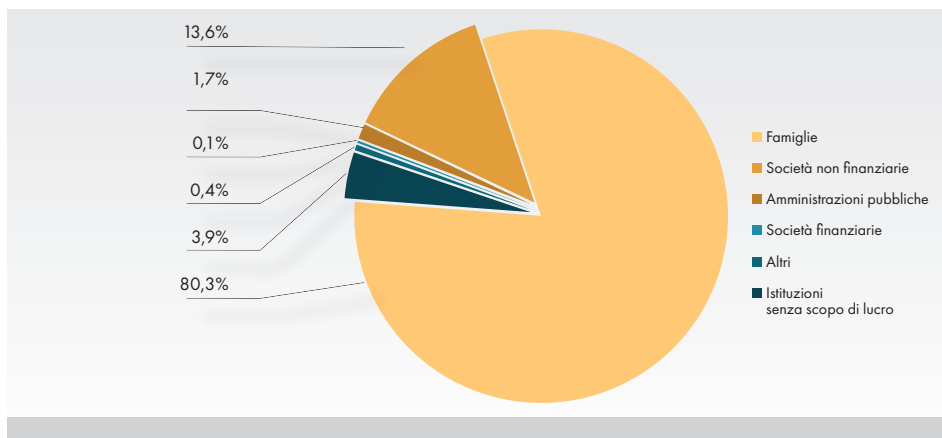

Nel 2022 la BCC ha accresciuto la vicinanza alle famiglie e alle imprese attraverso diverse misure finalizzate a sostenerne la liquidità, anche in risposta all'aumento del costo dell'energia, all'inflazione, al rialzo dei tassi. In particolare, si evidenzia un incremento del 5,98% delle erogazioni a medio e lungo termine a rientro rateale per +10,712 milioni di euro di nuovo erogato al netto dei rientri periodali quale tecnica per la più parte interessata dall'affastellarsi dei mutui erogati alle famiglie e dall'incremento del sostegno alle richieste di investimenti tecnici da parte del nostro territorio di riferimento nonché delle principali aziende servite anche in ragione del supporto di garanzia offerto dal legislatore. Relativamente alla concessione di nuovi finanziamenti alle PMI ed ai professionisti, BCC Lodi anche nel corso del 2022 ha saputo far tesoro - e così capitalizzare al servizio del territorio - della pluralità di misure specifiche di sostegno pubblico a favore delle imprese colpite dalle restrizioni economiche imposte dalle misure di contenimento della pandemia sanitaria da Covid-19. Sono stati perfezionati nel periodo pandemico 654 finanziamenti con garanzia pubblica per un nozionale di oltre 64,7 milioni di euro.

Settore ATECO	Raccolta	Impieghi
Estrazione di Minerali Da Cave e Miniere	0,00%	0,07%
Attività Manifatturiere	2,88%	8,67%
Fornitura Di Energia Elettrica, Gas, Vapore E Aria Condizionata	0,15%	0,08%
Fornitura Di Acqua; Reti Fognarie, Attiv Di Gest Rifiuti E Risan	3,25%	0,03%
Costruzioni	7,31%	12,33%
Agricoltura, Silvicultura E Pesca	1,91%	2,82%
Comm Ingrosso E Al Dettaglio; Riparaz Di Autoveicoli E Motocicli	5,52%	9,25%
Trasporto E Magazzinaggio	0,56%	2,49%
Attività Dei Servizi Di Alloggio E Di Ristorazione	2,34%	2,62%
Servizi Di Informazione E Comunicazione	0,88%	0,43%
Attività Finanziarie E Assicuratve	0,22%	0,71%
Attività Immobiliari	4,04%	8,93%
Attività Professionali, Scientifiche E Tecniche	1,86%	1,85%
Noleggio, Agenzie Di Viaggio, Servizi Di Supporto Alle Imprese	0,55%	1,53%
Istruzione	0,01%	0,00%
Sanità' E Assistenza Sociale	0,40%	0,45%
Attività Artistiche, Sportive, Di Intrattenimento E Divertimento	0,22%	0,20%
Altre Attività Di Servizi	0,50%	0,91%
Famiglie E Residuali	67,40%	46,63%
<b>TOTALE</b>	<b>100,00%</b>	<b>100,00%</b>

## BCC Lodi e Nexi ti presentano Nexi Gamma SmartPOS



SCOPRI TUTTA  
LA GAMMA



Nexi Gamma SmartPOS  
ha inoltre tante  
funzionalità aggiuntive  
utili alla tua attività.

Nel tuo Ristorante    Nel tuo Negozio    Nel tuo Salone    Nella tua Bottega



Pay-by-Link



l'App Buoni Sconto



l'App Opinioni Clienti



In collaborazione con **mastercard**

**nexi**

**BCC LODI**  
CREDITO COOPERATIVO ITALIANO

# BCC Impresa di comunità



## Articolo 2. L'impegno

L'impegno del Credito Cooperativo si concentra, in particolare, nel soddisfare i bisogni finanziari dei soci e dei clienti, ricercando il miglioramento continuo della qualità e della convenienza dei prodotti e dei servizi offerti.

## Articolo 4. Promozione della partecipazione

Il Credito Cooperativo favorisce la partecipazione degli operatori locali alla vita economica, privilegiando le famiglie e le piccole imprese; promuove l'accesso al credito, contribuisce alla parificazione delle opportunità.

## Articolo 7. Promozione dello sviluppo locale

Il Credito Cooperativo esplica un'attività imprenditoriale "a responsabilità sociale", non soltanto finanziaria, ed al servizio dell'economia civile.

Una peculiarità tipica delle Banche di Credito Cooperativo, che le contraddistingue dalle altre aziende bancarie, è la responsabilità sociale nei confronti della comunità territoriale di riferimento; la Bcc promuove lo sviluppo sociale e culturale del territorio e delle comunità locali contribuendo a sostenere le attività di gruppi ed associazioni che ne costituiscono la linfa vitale.

Nel 2022 BCC Lodi non ha fatto mancare il sostegno economico alle associazioni del territorio che da sempre si manifesta non solo con l'attività tipicamente bancaria, ma anche con il sostegno ai soggetti che nel territorio ricoprono un ruolo socialmente attivo e con l'intervento diretto, tramite riconoscimento di Borse di Studio, a beneficio degli studenti più meritevoli che saranno i pilastri futuri della nostra società. Le Parrocchie, i Comuni, le Società Sportive, le Associazioni Culturali, gli enti noprofit e le Onlus sono i principali beneficiari dei contributi economici e finanziari.

In questi anni l'impegno economico di BCC Lodi verso il suo territorio di riferimento non è mai mancato. La BCC sostiene le comunità locali con donazioni, sponsorizzazioni e altre forme di supporto a progetti ed iniziative che rispondono a bisogni concreti e diffusi in ambito sociale, ricreativo, sportivo, culturale, socio-sanitario ed assistenziale.





Anche nel 2022 la BCC ha dato supporto:

- alla Diocesi di Lodi e a tante parrocchie per il sostenimento della loro funzione sociale ed etica nelle comunità di riferimento;
- all'UNICEF di Lodi (le Pigotte, simbolo dell'Associazione, sono distribuite su Lodi e nel Lodigiano nelle filiali di BCC Lodi);
- alle Pro Loco degli oratori presenti nei nostri territori di operatività;
- alle Amministrazioni comunali che abbiano prodotto richiesta motivata al fine di sostenere sagre o particolari iniziative locali;
- alla Croce Bianca di Milano Onlus e di S. Angelo Lodigiano;
- allo sport giovanile e dilettantistico locale per il tramite della Polisportiva S. Giovanni Bosco di Salerano, dell'F.C. Calcio di S. Giuliano Milanese, della F.C. Milanese Academy, del CBS Il Billardo di S. Angelo Lodigiano e di S. Giuliano Milanese, dell'associazione sportiva dilettantistica di Chieve;
- tramite le borse di studio a 5 studenti universitari.

L'erogazione di risorse complessive per 98 mila euro è più sotto dettagliata attraverso la ripartizione per categoria di beneficiari.

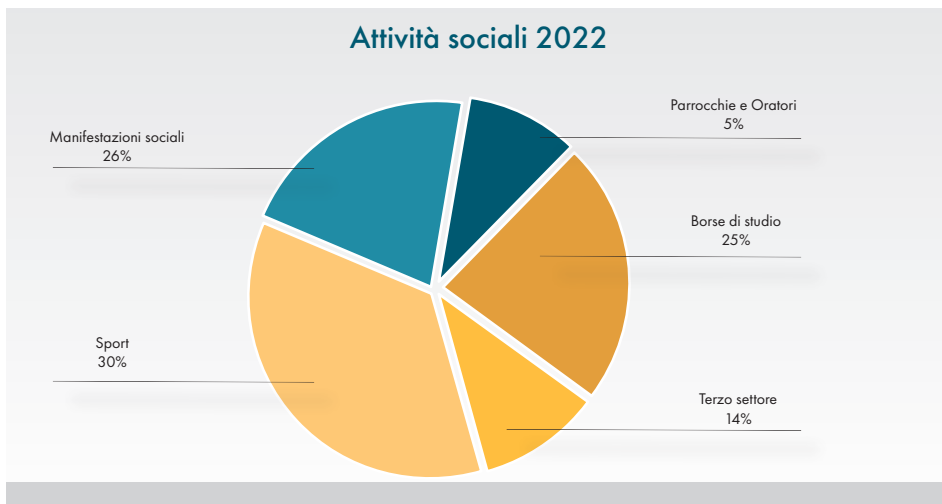

Anche nel corso del 2022 la nostra BCC Lodi si è distinta per l'attività di supporto creditizio alle iniziative promosse da varie parrocchie ed oratori del lodigiano, per un impiego pluriennale di risorse (erogate a tassi di estremo favore) che ha oltrepassato la somma di 1,651 milioni di euro.

# Le risorse umane

## Collaboratori



### Articolo 1. Primato e centralità della persona

Il Credito Cooperativo ispira la propria attività all'attenzione e alla promozione della persona. Il Credito Cooperativo è un sistema di banche costituite da persone che lavorano per le persone. Il Credito Cooperativo investe sul capitale umano – costituito dai soci, dai clienti e dai collaboratori – per valorizzarlo stabilmente.

### Articolo 11. Dipendenti

I dipendenti del Credito Cooperativo si impegnano sul proprio onore a coltivare la propria capacità di relazione orientata al riconoscimento della singolarità della persona e a dedicare intelligenza, impegno qualificato, tempo alla formazione permanente e spirito cooperativo al raggiungimento degli obiettivi economici e sociali della banca per la quale lavorano.

Componente essenziale del patrimonio d'Azienda è il Capitale Umano: competenza e professionalità dei collaboratori, oltre a valori condivisi, ne costituiscono un punto di forza. Sostenere lo sviluppo delle Risorse Umane significa investire in una fonte di vantaggio per la nostra Cooperativa di credito.

Al 31 dicembre 2022 l'organico aziendale constava di 65 dipendenti. Il personale dipendente era composto da 30 donne e 35 uomini.

Ben 39 risorse su 65, pari ad oltre il 60% risultano impegnati nella rete commerciale della BCC. La distribuzione dei dipendenti per fasce di età anagrafica - sintetizzata dalla tabella e dal grafico sottostanti - appalesa una netta prevalenza per il cluster di età dai 41 ai 55 anni:

Descrizione fascia	2016	2017	2018	2019	2020	2021	2022
fino a 30 anni	5	4	3	3	4	7	6
da 31 a 40 anni	16	14	12	11	8	9	9
da 41 a 50 anni	23	24	22	22	23	17	18
da 51 a 55 anni	9	11	14	12	13	18	18
oltre 55 anni	10	8	6	9	13	15	14
<b>Totale</b>	<b>63</b>	<b>61</b>	<b>57</b>	<b>57</b>	<b>61</b>	<b>66</b>	<b>65</b>

Dati puntuali di fine anno

## Distribuzione dipendenti per fasce d'età dal 2018 al 2022

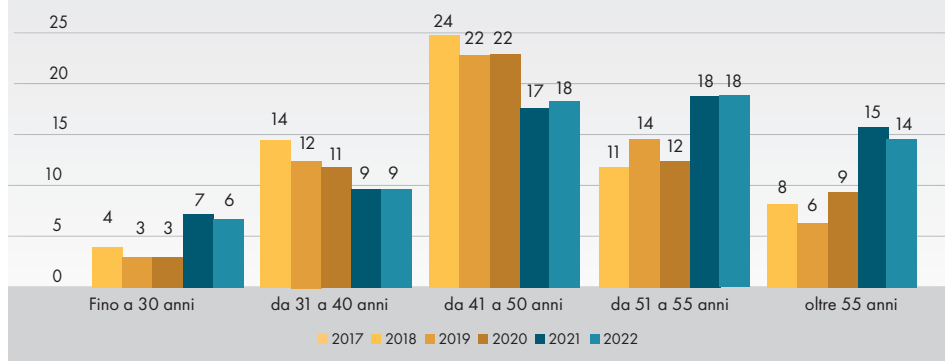

La media dell'anzianità di servizio maturata dal personale in azienda al 31 dicembre 2022 risulta essere di 18 anni.

## Anzianità del personale al 31 dicembre 2022

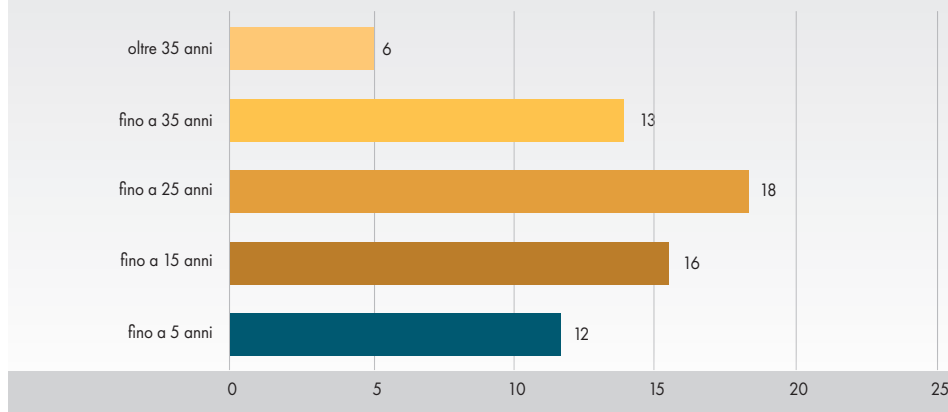

La compagine dipendenti è composta per il 47,7% di risorse in possesso di una laurea - prevalentemente in discipline economiche - e dal 46,2% di risorse in possesso di un diploma di scuola media superiore; il restante 6,2% dei dipendenti detiene un diploma di scuola professionale o dell'obbligo.

Titolo di studio	N° dipendenti	%
Laurea	31	47,7%
Diploma	30	46,2%
Altro	4	6,2%
<b>Totale</b>	<b>65</b>	<b>100,0%</b>

Inquadramento Contrattuale	Numero dipendenti
<b>Quadri direttivi</b>	<b>23</b>
Q.4	6
Q.3	7
Q.2	6
Q.1	4
<b>Impiegati 3^Area Professionale</b>	<b>38</b>
3.4	10
3.3	11
3.2	4
3.1	13
<b>Impiegati 2^Area Professionale</b>	<b>4</b>
2.2	4
2.1	0
<b>Totale</b>	<b>65</b>

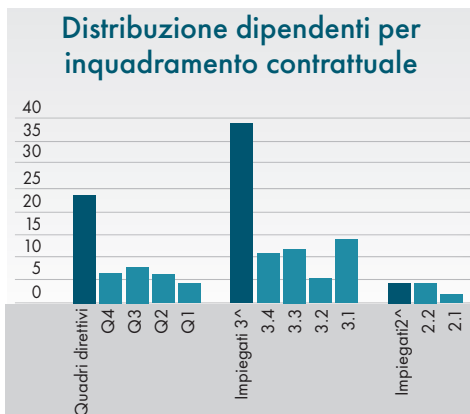

La tabella ed il grafico a seguire forniscono un dettaglio della suddivisione delle risorse per inquadramento contrattuale: netta è la prevalenza di personale appartenente alla categoria impiegatizia.

	2009	2010	2011	2012	2013	2014	2015	2016	2017	2018	2019	2020	2021	2022
Ore di formazione	2.118	2.054	1.878	2.534	2.306	2.919	1.602	2.508	2.525	2.426	3.639	3.905	4.157	4.199
Giornate complessive	282	274	250	338	307	389	214	334	470	323	485	521	554	560

Ambiti normativi oggetto di formazione	Tot. ore di formazione erogate	Sommatoria delle risorse complessivamente inviate ai corsi
ANTIRICICLAGGIO	101,5	108
ASSICURAZIONE	1.505,25	235
COMPLIANCE	315,5	87
CONTABILITA'	23,5	7
CREDITO	67,75	28
FINANZA	1.091,5	40
ICT	110,75	4
INCASSI E PAGAMENTI	3	1
LEGALE (PRIVACY)	16	3
MULTIDISCIPLINARE	863	202
RISK MANAGEMENT	23,5	9
RISORSE UMANE	22	4
SICUREZZA	56	8
<b>TOTALE COMPLESSIVO</b>	<b>4.199,25</b>	<b>736</b>

Perseguendo una linea di gestione da tempo consolidata, particolare attenzione è stata dedicata – dal punto di vista formativo interno – all'aggiornamento specialistico, oltre che all'area normativa ed al settore controlli. Durante gli incontri intra-aziendali, a cadenza periodale e di matrice prevalentemente commerciale, si è privilegiato lo scambio di idee e la partecipazione delle risorse all'uopo dedicate.

Al 31 Dicembre 2022 BCC Lodi vantava tra il proprio personale dipendente due risorse in possesso di certificazione Epta (European Personal Financial Advisors) con qualifica di Financial Advisor.

# Comunità

La BCC sostiene le comunità locali con donazioni, sponsorizzazioni e altre forme di supporto a progetti ed iniziative che rispondono a bisogni concreti e diffusi in ambito sociale, ricreativo, sportivo, culturale, socio-sanitario ed assistenziale.

<b>Attività socio-assistenziale</b>	Sanità	Beni strumentali finalizzati a cure mediche Beni strumentali finalizzati al trasporto d'urgenza di malati Attività di assistenza sanitaria domiciliare specializzata Acquisto DPI
	Assistenza solidarietà e volontariato	Attività finalizzate al sostegno di fasce sociali disagiate Attività di supporto a strutture assistenziali Attività di formazione specifica in chiave assistenziale
	Protezione Civile	Vigili del fuoco volontari Gruppi organizzati di volontari nella protezione civile Croce Rossa Italiana
<b>Cultura, attività di formazione e ricerca</b>	Scuola e formazione	Attività svolte nelle scuole e per le scuole Attività di educazione finanziaria Altre attività di formazione
	Cultura e arte	Sostegno pubblicazione opere varie Mostre a carattere culturale Serate o appuntamenti sul territorio a carattere culturale
	Ricerca scientifica	Sostegni nell'ambito della ricerca scientifica
<b>Promozione del territorio e delle realtà economiche</b>	Iniziativa a favore dei soci	Assemblea generale dei soci Pre-assemblee/Comitati locali Informazione ai soci Agevolazioni e convenzioni a favore dei soci Associazioni mutualistiche
	Attività religiose	Parrocchie Diocesi Caritas
	Valorizzazione del territorio	Sostegno a gruppi e associazioni che si occupano di: cura del territorio; valorizzazione delle tradizioni e della cultura; recupero beni
<b>Sport, tempo libero e aggregazione</b>	Attività sportive	Sostegno Associazioni sportive ed eventi sportivi
	Altre attività ricreative	Sostegno ad eventi di socializzazione nelle comunità, a gruppi e associazioni
	Manifestazioni	Sostegno a iniziative volte a promuovere il territorio



La BCC intrattiene relazioni con le Fondazioni locali, con la Caritas, altri Enti religiosi locali e altre realtà associative.

# Ambiente



La tutela e il rispetto dell'ambiente sono diventate priorità globali, rispetto alla necessità di ridurre l'impatto delle attività umane dal punto di vista del consumo delle risorse naturali sia dell'inquinamento, con particolare riferimento alla produzione di rifiuti e all'immissione in atmosfera di gas serra e gas dannosi per l'ozono.

La nostra BCC è impegnata nella gestione degli impatti ambientali diretti delle proprie attività sia con riferimento ai propri consumi di energia e sia mediante lo sviluppo di prodotti di investimento e di finanziamento "green".



La BCC utilizza solo energia verde generata da fonti rinnovabili. Descrivere eventuali partnership, consorzi di acquisto energia a condizioni agevolate



La BCC investe e promuove iniziative sulle energie rinnovabili. Integra nella strategia aziendale gli obiettivi per aumentare la propria quota di consumo di energia rinnovabile (ad esempio mediante installazioni di energia rinnovabile, lavorando con fornitori di energia e altre aziende per aumentare sia l'offerta che la domanda di energia rinnovabile).

Le attività della BCC per tutelare il patrimonio ambientale e ridurre il proprio impatto si articolano nei seguenti ambiti di azione:



- gestione efficiente delle funzioni di stampa;
- dematerializzazione dei documenti con il servizio di Firma Elettronica Avanzata per le operazioni on line e la firma su tablet per le operazioni di sportello, che consentono di eliminare la stampa di moduli cartacei;
- consumo di carta certificata;
- gestione ottimale dei rifiuti tramite la raccolta differenziata;
- rinnovo della flotta auto aziendale con veicoli a minore consumo ed emissioni;

# La rete di vendita e gli altri canali distributivi

<b>LODI</b>					<b>Pedrazzini Gianpaolo</b> 328 9136539		
Codice cab	20300	Cap	26900				
Comune	<b>Lodi (LO)</b>	Telefono	037158501				
Indirizzo	Via Garibaldi, 5	Fax	03715850291				
<b>LODI 2</b>					<b>Chignoli Rag. Riccardo</b> 335 1037009		
Codice cab	20301	Cap	26900				
Comune	<b>Lodi (LO)</b>	Telefono	0371411922				
Indirizzo	Viale Milano, 25	Fax	0371410993				
<b>CORTE PALASIO</b>					<b>Stemera Rag. Andrea</b> 335 1036997		
Codice cab	33040	Cap	26834				
Comune	<b>Corte Palasio (LO)</b>	Telefono	037172214				
Indirizzo	Piazza Terraverde, 3	Fax	037172295				
<b>CRESPIATICA</b>					<b>Bergomi Rag. Andrea</b> 335 1037001		
Codice cab	33050	Cap	26835				
Comune	<b>Crespatica (LO)</b>	Telefono	0371484478				
Indirizzo	Via Dante Alighieri, 28	Fax	0371484357				
<b>GRAFFIGNANA</b>					<b>Erasmi Dott. Filippo</b> 366 7885297		
Codice cab	33170	Cap	26813				
Comune	<b>Graffignana (LO)</b>	Telefono	0371209158				
Indirizzo	Via Roma, 2	Fax	037188656				
<b>LODI VECCHIO</b>					<b>Boriani D.ssa Laura</b> 335 1037019		
Codice cab	33170	Cap	26855				
Comune	<b>Lodi Vecchio (LO)</b>	Telefono	0371460141				
Indirizzo	Via Libertà, 18	Fax	0371460442				
<b>OPERA</b>					<b>Weider Dott. Castelli</b> 392 1309024		
Codice cab	33480	Cap	20073				
Comune	<b>Opera (MI)</b>	Telefono	0237901771				
Indirizzo	Via Armando Diaz, 2	Fax	0240707006				
<b>SALERANO SUL LAMBRO</b>					<b>Agostinacchio D.ssa Anna Lisa</b> 335 1037000		
Codice cab	33690	Cap	26857				
Comune	<b>Salerano Sul Lambro (LO)</b>	Telefono	037171770				
Indirizzo	Via Vittorio Veneto, 2A	Fax	037171652				
<b>SANT'ANGELO LODIGIANO</b>					<b>Cremonesi Rag. Carlo</b> 338 3742398		
Codice cab	33760	Cap	26866				
Comune	<b>Sant'Angelo Lodigiano (LO)</b>	Telefono	0371210113				
Indirizzo	Via Cesare Battisti, 20	Fax	0371210119				
<b>SAN ZENONE AL LAMBRO</b>					<b>Rusconi Rag. Angela</b> 335 6533382		
Codice cab	34250	Cap	20070				
Comune	<b>San Zenone Al Lambro (MI)</b>	Telefono	02987481				
Indirizzo	Largo Caccia Dominioni, 1D	Fax	0298870432				
<b>SORDIO</b>					<b>Papa Rag. Tommaso</b> 335 493468		
Codice cab	70350	Cap	26858				
Comune	<b>Sordio (LO)</b>	Telefono	0298263027				
Indirizzo	Via Enrico Berlinguer, 12	Fax	0298174063				
<b>SAN GIULIANO MILANESE</b>					<b>Rota Dott. Ivo</b> 335 5877754		
Codice cab	33730	Cap	20098				
Comune	<b>San Giuliano Milanese (MI)</b>	Telefono	0245077941				
Indirizzo	Piazza Vittorio Alfieri	Fax	0239304804				
<b>LODI - Ufficio Sviluppo</b>					<b>Cornaggia Rag. Daniele</b> 338 8903303		
Comune	<b>Lodi (LO)</b>	Cap	26900				
Indirizzo	Via Garibaldi, 5	Telefono	03715850217				
		Fax	03715850292				
<b>Vice Direttore Generale e Coordinatore Commerciale</b>					<b>Cornaggia Rag. Daniele</b> 338 8903303		

# Perché il suo futuro comincia oggi.

Questo è uno strumento di marketing. Per informazioni sul Piano di Accumulo Capitale (PAC) a favore di minori, visitate il sito [www.spazioanoi.it](http://www.spazioanoi.it) o chiamate il numero verde 800 00 00 00. Il PAC è uno strumento di investimento a lungo termine che consente di accumulare ricchezza per il futuro. Per saperne di più sul PAC, visitate il sito [www.spazioanoi.it](http://www.spazioanoi.it) o chiamate il numero verde 800 00 00 00. Il PAC è uno strumento di investimento a lungo termine che consente di accumulare ricchezza per il futuro. Per saperne di più sul PAC, visitate il sito [www.spazioanoi.it](http://www.spazioanoi.it) o chiamate il numero verde 800 00 00 00.



## PAC Minori

Ci sono regali che non vengono dimenticati dopo pochi giorni, che durano e anzi crescono nel tempo. Il **Piano di Accumulo Capitale (PAC)** a favore di **minori** è uno di questi. È uno strumento per iniziare a **costruire un futuro** più sereno e ricco di opportunità, che permette al minore di stimolare una **cultura del risparmio**, il raggiungimento di obiettivi a lungo termine e di gettare le basi per una maggiore **responsabilità economica**.

Scopri di più su [spazioanoi.it](http://spazioanoi.it)





**...LAUS PRIDE**

